KVINDEDRAB I DANMARK OG GRØNLAND 2024

Center for Voldsforebyggelse

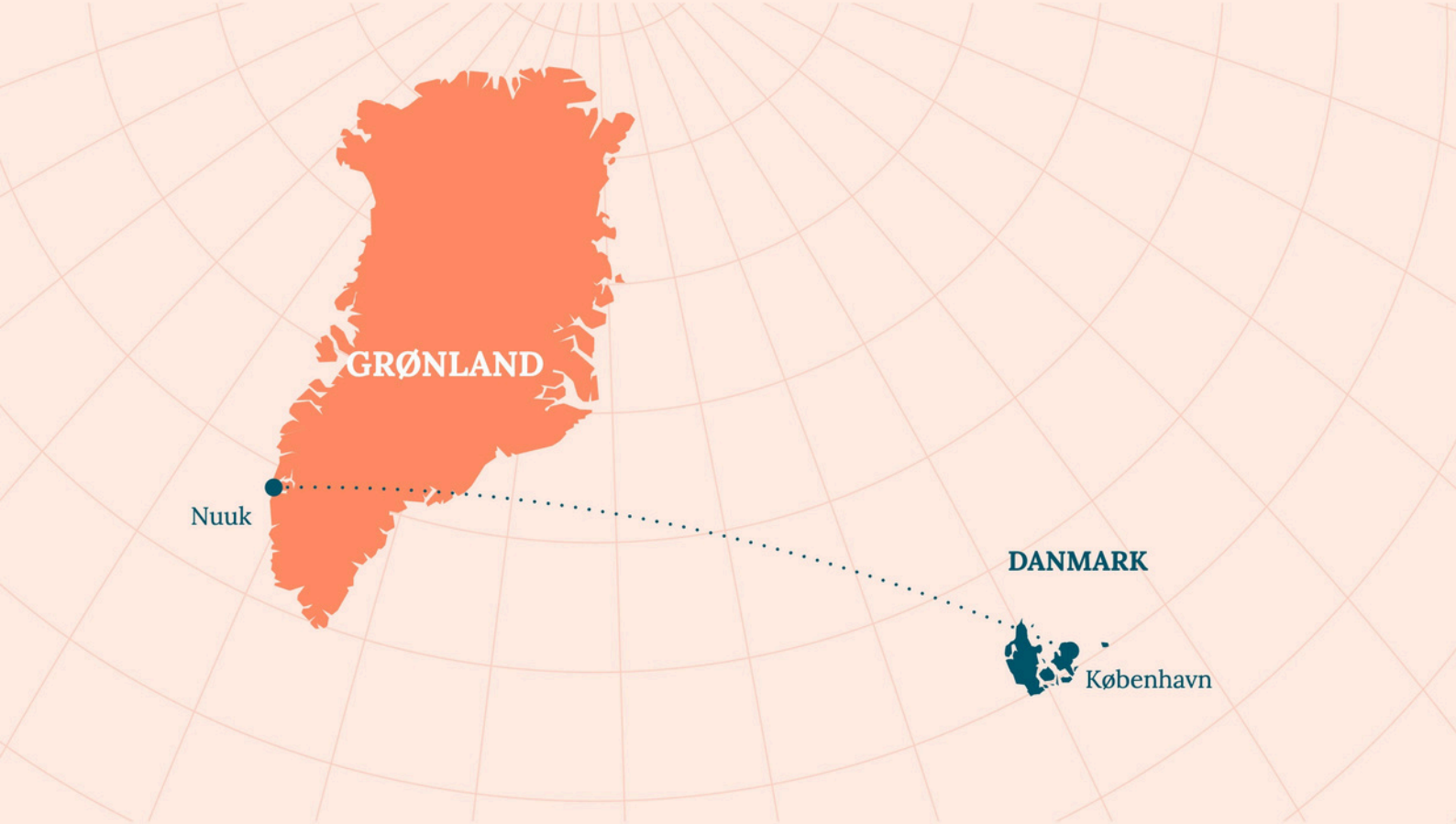

Femicide Watch.

Center for Voldsforebyggelse

UDGIVET AF

Forlaget Center for Voldsforebyggelse

SÅDAN CITERES RAPPORTEN

Bjerregaard, D., Berthelsen, F., & Kjær, J. (2026). *Femicide Watch: Kvindedrab i Danmark og Grønland 2024*. Forlaget Center for Voldsforebyggelse. https://www.centerforvoldsforebyggelse.com/udgivelser/femicide-watch-kvindedrab-i-danmark-og-groenland-2024

Rapporten må deles og gengives med tydelig kildeangivelse (CC BY-NC-SA 4.0).

FORFATTERE
Ditte Bjerregaard
Flora Berthelsen
Josefine Kjær

UDARBEJDET AF
Center for Voldsforebyggelse
Prinsesse Charlottes Gade 45 kld., 2200 København N
CVR: 41393025
ISBN: 978-87-976830-6-4 (ISBN-10: 87-976830-6-X)

KONTAKT
kontakt@talomvold.dk
centerforvoldsforebyggelse.com
femicidewatch.dk

Til minde om de dræbte kvinder



Se kortlægningen på www.femicidewatch.dk

LÆS OGSÅ

Mindeplader for dræbte kvinder

centerforvoldsforebyggelse.com/femicide-watch/memorial

LICENS OG GENBRUG



Rapporten er udgivet under Creative Commons-licensen CC BY-NC-SA. Du er velkommen til at bruge den, så længe du følger betingelserne nedenfor.

Du må

Dele
Kopiere, formidle og videregive materialet i alle formater og medier.

Tilpasse
Omskrive, bearbejde og bygge videre på materialet.

På disse betingelser

Kreditering
Angiv kilden, link til licensen, og oplys, om du har ændret noget. Det må ikke se ud, som om vi støtter dig eller din brug.

Ikke-kommerciel
Du må ikke bruge materialet eller dele af det kommercielt.

Del på samme vilkår
Hvis du bearbejder materialet, skal du dele resultatet under samme licens.

Licensen kan ikke trækkes tilbage, så længe du overholder betingelserne.

FORORD

Siden 1966 og til dato har Femicide Watch Danmark registreret og dokumenteret 532 drab på kvinder i Rigsfællesskabet gennem monitorering af medierne. Tallet omfatter derfor kun de drab, der har været omtalt i medierne, og ikke alle drab på kvinder. Denne rapport samler viden om de otte drab på kvinder, vi kender til fra 2024, fem i Danmark og tre i Grønland, og beskriver ofrene, gerningspersonerne og de mønstre, der går igen i sagerne.

Fordi vores viden bygger på mediernes dækning, er der et mørketal. Kun 56 % af drabene på kvinder i 2010–2024 blev omtalt i en onlinenyhed (Bjerregaard, 2026b). Drab, som medierne ikke omtaler, er ikke synlige i den offentlige debat og dermed heller ikke i den viden, som politik og forebyggelse bygger på.

Der er derfor brug for systematisk monitorering. Center for Voldsforebyggelse har i 2025 indgået et samarbejde med IT-Universitetet i København, der skal opbygge en samlet database over drab på kvinder og undersøge sammenhængen mellem risikofaktorer og mulighederne for forebyggelse.

Vi vil takke de efterladte, som har delt deres viden og erfaringer med os. Tak også til vores samarbejdspartnere i Danmark, Grønland og i det internationale Femicide Watch-netværk.

Vi håber, at rapporten vil blive brugt af politikere, myndigheder, fagfolk og alle, der arbejder for, at ingen flere kvinder bliver dræbt.

Ditte Bjerregaard og Cecilie Kramer
Grundlægger og direktør
København, november 2026

OM CENTER FOR VOLDSFOREBYGGELSE

Center for Voldsforebyggelse (CFV) er en dansk civilsamfundsorganisation, der arbejder for at forebygge vold. Arbejdet bygger på viden, data og menneskerettigheder. Vi arbejder for at ændre holdninger og kultur og for at styrke mulighederne for voldsudsatte, efterladte og fagfolk.

Femicide Watch Danmark registrerer drab på kvinder i Danmark og Grønland gennem monitorering af medierne. Siden 1966 og til dato har vi registreret og dokumenteret 532 drab på kvinder i Rigsfællesskabet. Fordi registreringen bygger på medierne, omfatter tallene kun de drab, der har været omtalt, og ikke nødvendigvis alle drab. Vi bruger FN's metode til at registrere femicide og tilpasser den til forholdene i Danmark og i de lande, vi samarbejder med.

Internationalt er CFV vært for sekretariatet i Femicide Watch Global, et konsortium af forskere, NGO'er og myndigheder fra mere end 30 lande. Vi har hjulpet med at oprette femicide watches i Finland og Litauen og har trænet omkring 100 personer i at registrere femicide.

Sådan arbejder vi

1 Registrere

Medieovervågning, domsafsigelser og kontakt med de efterladte.

2 Analysere

Årlige rapporter om tal og tendenser og særudgivelser om domstolenes behandling af sagerne.

3 Forebygge

Anbefalinger til politikere og myndigheder og træning af partnere i andre lande.

Udvalgte milepæle

2021 – Femicide-kortet
Hvert drab på en kvinde i Danmark registreres og vises på kortet på femicidewatch.dk.

2022 – Årlige rapporter
Tal, tendenser og anbefalinger til forebyggelse, hvert år.

2023 – Mindeplader
Mindeplader for de dræbte kvinder, skabt med designer Lise Skovgaard og sat op i kommunerne.

2025 – Dokumentaren »En overset krise«
Femicide fra Danmark til Mexico, med eksperter, overlevende og advokater.

2025–2029 – Erhvervs-ph.d. med IT-Universitetet i København
Systematisk monitorering og en samlet database over drab på kvinder.

Kontakt: kontakt@talomvold.dk · femicidewatch.dk · centerforvoldsforebyggelse.com

INDHOLD

Læsevejledning og rapporten i tal 9

Indledning 10

1 **Metode** 12

Datagrundlag 13
Etiske overvejelser 14
Begreber og definitioner 16

2 **Kortlægning** 17

Antal drab på kvinder i 2024 17
Ofre 18
Relation mellem offer og gerningsperson 19
Gerningspersoner 19

3 **Analyse** 24

(Eks)partnerdrab 24
Femicide-suicide, historik med vold, motiver
Fjerndrab 26
Gerningssted, drabsmetode, alder, hadmotiver, seksuelle motiver
Drab, der ikke tælles som kvindedrab 28
Drab begået af en kvindelig gerningsperson

4 **Tendenser** 30

Mediedækning 30
Offentligt tilgængelige oplysninger 31
Manglende adgang til domsafsigelser 32
Problematisering af dataindsamlingsmetoder 33

5 **Konklusion** 34

6 **Anbefalinger** 36

Referencer 50

LÆSEVEJLEDNING

Denne rapport er bygget op således, at den kan læses både samlet og i selvstændige dele. Mens indledningen præsenterer udfordringer og formål, beskriver metodeafsnittet datagrundlag, kriterier og etiske overvejelser. Kortlægningen giver et statistisk overblik over drabssagernes ofre og gerningspersoner, samt metode, identificering af motiv, gerningssted, strafudmåling m.m. Den analytiske del gennemgår mønstre, risikofaktorer og forløb i samtlige drabssager ud fra relationen mellem offer og gerningsperson. Efter analysen opsummeres tendenser i mediernes dækning af kvindedrabssager samt udfordringer ved indsamling af viden om kvindedrab. I konklusionen opsummeres hovedpointerne. Rapporten afsluttes med en gennemgang af Center for Voldsforebyggelses samlede anbefalinger til forebyggelse af kønnet vold.

Rapporten i tal

Udvalgte nøgletal fra Femicide Watch: Analyse 2024

532
drab på kvinder i Rigsfællesskabet registreret gennem medierne siden 1966 til dato

12 → 8 → 6
kvinder døde af unaturlige årsager, bekræftede drab og kvindedrab i 2024

4 af 8
drab i 2024 blev begået af en nuværende eller tidligere partner

65 %
af kvindedrabene de seneste 25 år er begået af en partner eller ekspartner

6 af 8
drab fra 2024 er afgjort ved dom. I de to øvrige begik gerningspersonen selvmord

56 %
af drabene på kvinder 2010–2024 blev omtalt i en onlinenyhed

Partnerdrab og kvindedrab om året: opgørelserne spænder vidt

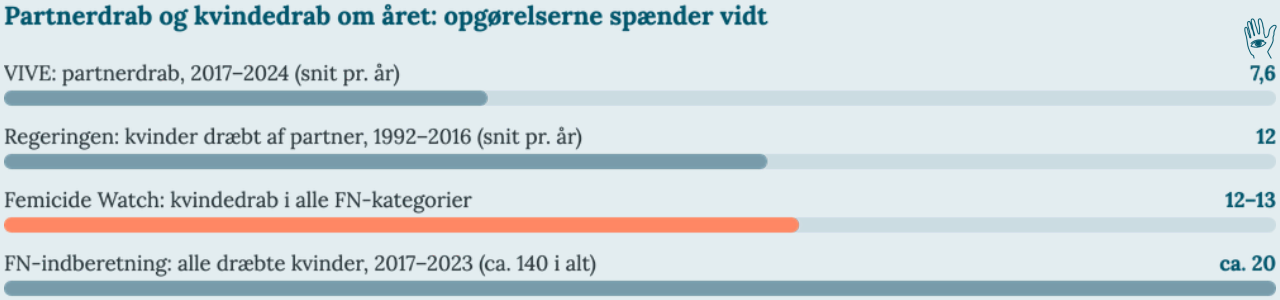

Kilder: VIVE for Social- og Boligstyrelsen; regeringen (2023); Danmarks indberetning til FN; Femicide Watch Danmark (u.å.).

INDLEDNING

Kvindedrab (på engelsk *femicide*) beskriver kønsbaserede drab på kvinder, og udgør den mest ekstreme form for kønsbaseret vold mod kvinder. Det estimeres, at ca. 83.000 piger og kvinder på globalt plan blev dræbt intentionelt i 2024 (UNODC & UN Women, 2025). Heraf blev næsten 50.000 piger og kvinder (60 %) dræbt af deres partner eller af et familiemedlem. Eksperter på området anser, at et kvindedrab forekommer så hyppigt som hvert 6. minut (Dawson & Mobayed Vega, 2023). Den generelle underrapportering og usynliggørelse af fænomenet har medført, at FN's Special Rapporteur on violence against women and girls, its causes and consequences, Dubravka Šimonović, i 2015 opfordrede alle medlemslande til at oprette et nationalt Femicide Watch (Šimonović, 2016), der havde til formål at indsamle og udgive offentligt tilgængelige data om kvindedrab. Dette skulle gøres med henblik på at undersøge tendenser og formulere anbefalinger til forebyggelse af kønsbaserede drab på kvinder.

Den danske stat oprettede ikke et Femicide Watch, så derfor gjorde Center for Voldsforebyggelse (CFV) det i 2021. Som i størstedelen af Europa er statens nuværende klassifikation af kvindedrab begrænset til partnerdrab. I regeringsgrundlaget fra 2026 sættes fokus på langsigtede strategier mod partnervold og -drab (Statsministeriet, 2026). Dette er dog begrænset til partnerdrab frem for kvindedrab generelt. UNODC & UN Women (2025) fremhæver, at selvom flere lande har implementeret statistiske frameworks til at registrere kønsrelaterede drab, er der stadig begrænsede data om drab begået uden for partner- og familierelationer, hvilket ikke gør det muligt at give en fyldestgørende vurdering af problemets omfang.

Fem EU-lande, Spanien, Malta, Cypern, Kroatien og Italien, har defineret kvindedrab i straffeloven (Zamfir, 2026), og Danmark er ikke blandt dem. I Danmark skyldes begrænsningen blandt andet, at der ikke eksisterer en specifik gerningskode for kvindedrab. Andre former for kvindedrab forbliver oversete, herunder kvindedrab begået af familiemedlemmer eller kvindedrab begået af fremmede. På et praktisk niveau betyder dette, at grupper af kvindelige ofre bliver gjort usynlige. Det betyder også, at officielle danske data er en del af det globale problem med underrapportering på området. VIVE fandt 7,6 partnerdrab om året i 2017–2024, mens regeringen på baggrund af data fra 1992–2016 har opgjort 15 om året, heraf tolv kvinder (Bjerregaard, 2026a). Femicide Watch Danmark registrerer i gennemsnit 12 til 13 kvindedrab om året (Femicide Watch Danmark, u.å.). Tallene kan ikke sammenlignes direkte, da de officielle opgørelser kun omfatter partnerdrab. Når mænd slår kvinder ihjel, fordi de er kvinder, konstituerer dette et brud på menneskerettighedsprincipper som retten til liv, kønslighed og ikke-diskrimination; retten til ikke at blive underlagt tortur og anden grusom, inhuman eller nedværdigende behandling eller straf; og retten til et liv uden vold (Šimonović, 2023).

Dette menneskerettighedsbaserede fokus er vigtigt for at forstå en stats forpligtelse til at forebygge mænds vold og drab på kvinder. De kønsneutrale tilgange til vold og drab i dansk national lovgivning skjuler kvindedrabenes kønnede karakter, fjerner ansvarsfølelse og svækker forebyggelse.

Femicide Watch Danmark har registreret og dokumenteret 532 drab på kvinder i Rigsfællesskabet siden 1966 til dato gennem monitorering af medierne på tværs af partnerdrab, familiedrab, fjerndrab og andre kønsrelaterede drabstyper. Fælles for disse er ofte, at de er akkumuleringen af længere forløb præget af kontrol, trusler, stalking, psykisk vold, systemhuller og manglende hjælp. Femicide Watchs årlige analyser fra 2021, 2022 og 2023 bygger på gennemgange af eksperter og fagfolk, som identificerer forebyggende muligheder. Femicide Watch er derfor også et forebyggelsesprojekt.

I dette års analyse inkluderer Femicide Watch for første gang drabssager fra hele Rigsfællesskabet. Analysen tager således udgangspunkt i drabssager fra Danmark og Grønland, da der i 2024 ikke er registreret nogen kvindedrab på Færøerne. Selvom både Grønlands og Færøernes Politi er selvstændige politikredse, er de begge underlagt Justitsministeren, Rigspolitiet og Statsadvokaten i København (Politi, u.å.-a; Politi, u.å.-b). Den danske stat har således et ansvar for at forebygge og efterforske drab på kvinder i hele Rigsfællesskabet. I rapportens kortlægning af drab på kvinder bliver data for Danmark og Grønland rapporteret separat for netop at fremhæve geografiske forskelle, men samtidig gøre det muligt at vise overlappende mønstre i risikofaktorer, hændelsesforløb og motivkomplekser mellem landene.

Selvom andre former for voldelig kriminalitet har været generelt nedadgående i Europa, er antallet af kvindedrab de seneste 20 år forblevet stort set uændret (Naudi et al., 2023). Mulighederne for forebyggelse eksisterer, men det kræver, at vi handler og implementerer dem. Alt for ofte bliver handleplaner formuleret, for så aldrig at blive fulgt op på, og civilsamfundets ekspertise er fraværende i statslige indsatser mod kvindedrab (GREVIO, 2024). Det samme gør sig gældende for de unikke indblik, som overlevere og pårørende har, og som Center for Voldsforebyggelse (CFV) har mødt gennem interviews og støtteforløb. Disse kollektive vidensressourcer kan og skal informere udviklingen af politikker, praksisser og forebyggelsesstrategier i arbejdet for at forhindre fremtidige drab på kvinder. Vigtigst af alt skal denne udvikling og disse forebyggende tiltag ikke hæmme kvinders liv yderligere, men derimod give dem muligheden for at leve et liv, hvor de ikke behøver at strukturere deres hverdag efter, hvordan de bedst muligt undgår vold. Med denne udgivelse fortsætter arbejdet med at bekæmpe kønsbaseret vold og kvindedrab i Danmark. Målet er, at viden fører til forandring.

METODE

Der findes forskellige klassificeringer af kvindedrab. Femicide Watch Danmark opererer ud fra en forståelse af kvindedrab, som er i overensstemmelse med FN's rammesætning af fænomenet. FN's statistiske forståelsesramme er udarbejdet af UN Women i samarbejde med United Nations Office on Drugs and Crime (UNODC) og har til formål at fremme og forbedre dataindsamlingen vedrørende drab på kvinder (UNODC & UN Women, 2022). Ifølge FN's rammesætning af femicide, eller kvindedrab, er den afgørende faktor en kønsrelateret motivation for drabet. Disse kan bestå i ideologier om mænds rettigheder og privilegier over kvinder; sociale normer vedrørende maskulinitet; behovet for at udøve en bestemt kontrol eller magt; at håndhæve kønsroller eller forhindre, modvirke eller straffe det, som gerningspersonen anser for at være uacceptabel adfærd for en kvinde (ibid.).

Kvindedrab finder dermed sted i mange forskellige situationer og kontekster, både i den private og i den offentlige sfære, og i forskellige relationer mellem offer og gerningsperson. Det kønsrelaterede motiv i et kvindedrab er ikke altid eksplicit, og UNODC og UN Women (2022) præsenterer derfor tre overordnede kategorier for kvindedrab:

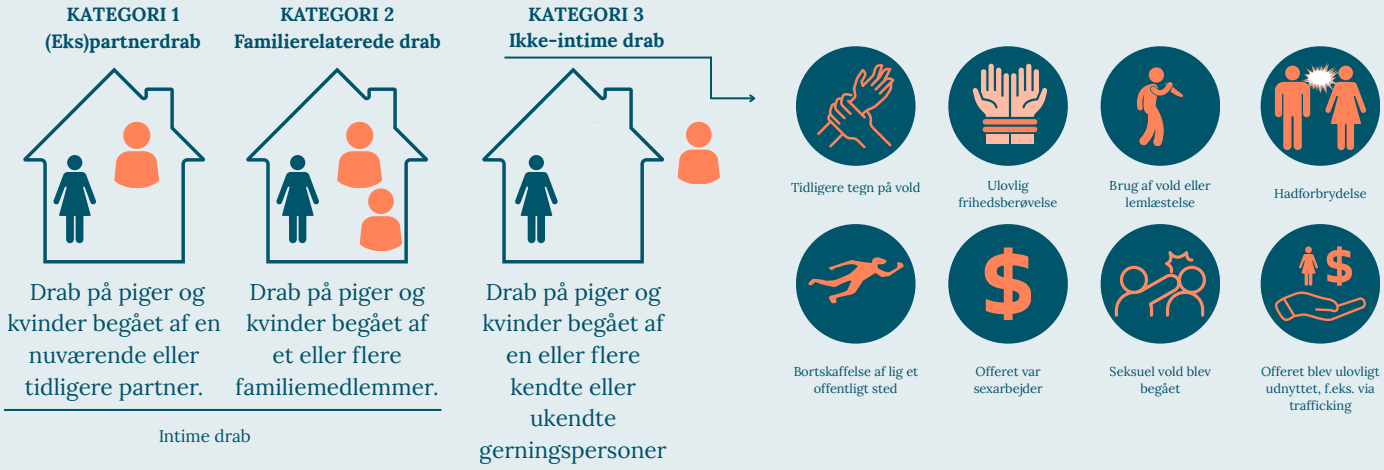

Ifølge denne forståelsesramme inddeles kvindedrab i følgende tre kategorier:

1. Kvinder dræbt af en nuværende eller tidligere partner, f.eks. ægtefælle, kæreste eller seksuel partner
2. Kvinder dræbt af andre familiemedlemmer, f.eks. en søn, far eller onkel
3. Kvinder dræbt af andre kendte eller ukendte gerningspersoner, hvor mindst ét af følgende kriterier er opfyldt:

- Offeret er tidligere blevet udsat for fysisk, psykisk eller seksuel vold af gerningspersonen
- Offeret var udsat for en form for udnyttelse, f.eks. trafficking eller slaveri
- Offeret var i en situation, hvor hun blev frihedsberøvet, f.eks. kidnapning
- Offeret var sexarbejder
- Offeret var udsat for seksuel vold enten før, under eller efter drabet
- Drabet var efterfulgt af lemlæstelse af liget, f.eks. usømmelig omgang med lig
- Offerets lig blev bortskaffet i et offentligt rum
- Drabet udgjorde en kønsbaseret hadforbrydelse, f.eks. motiveret af transfobi eller homofobi

Drabssagerne analyseret i denne rapport er udvalgt ud fra FN's ovenstående kriterier. Kategori 1 og 2 defineres ud fra relationen mellem offer og gerningsperson: et (eks)partnerdrab eller familiedrab regnes således som kvindedrab, også når gerningspersonens konkrete motiv er ukendt.

Ifølge Femicide Watch Danmarks opgørelse udgør partner- og ekspartnerdrab på kvinder (kategori 1) 65 % af de registrerede kvindedrab de seneste 25 år. I samme periode udgør familierelaterede kvindedrab (kategori 2) omkring 10 % af alle kvindedrab. I de resterende 25 % af sagerne er drabene udført af andre kendte eller ukendte gerningspersoner (kategori 3), f.eks. bekendte, naboer, kollegaer, kunder, fremmede, mv. (Femicide Watch Danmark, u.å.)

Kvinders mistænkelige dødsfald registreres også løbende af Femicide Watch Danmark, men bliver ikke kategoriseret eller omtalt som kvindedrab, før der er udviklinger i sagen, der påviser de nødvendige kriterier for kvindedrab. Drab på kvinder begået af kvindelige gerningspersoner registreres også af Femicide Watch Danmark, men medregnes ikke som kvindedrab, medmindre der ses et kønsrelateret motiv. Afgrænsningen er Femicide Watch Danmarks egen og indgår ikke i FN's ramme. Sådanne gerningspersoner er meget sjældne.

DATAGRUNDLAG

Femicide Watchs kortlægning af kvindedrab i Danmark, Grønland og Færøerne foretages gennem løbende monitorering af drab på kvinder og kvinders mistænkelige dødsfald, og bygger på medierapporteringer, vidnesbyrd fra pårørende og domsafsigelser, som søges, efter at drabet er monitoreret i medierne. Domsafsigelserne varierer i detaljegrad og i længde, og særligt i tilståelsessager er domsafsigelserne kortere end i andre sagsforløb. Begik gerningspersonen selvmord, findes der ingen dom.

Den følgende kortlægning og analyse baseres på drab omtalt i medierne og dækker derfor ikke nødvendigvis alle drab. Det har været muligt at få adgang til domsafsigelsen i to af sagerne via Domsdatabasen.dk.

Data fra drabssagerne består af:

- Grundlæggende information, herunder dato, tidspunkt og sted for drabet
- Offers karakteristika og baggrundsinformation, samt hvorvidt der var andre ofre i forbindelse med kvindedrabet
- Gerningspersons karakteristika og baggrundsinformation
- Situationsmæssige faktorer, herunder detaljer om gerningsstedet, drabsmetode, vidner, og motiv, men også detaljer om f.eks. graviditet, seksuel vold i forbindelse med drabet, gerningspersons selvmord, samt påvirkning af alkohol eller euforiserende stoffer
- Baggrundsinformation, såsom mulig relation eller historik mellem offer og gerningsperson, herunder tidligere voldelige hændelser, trusler eller stalking, separation, tidligere domme, samt kategorisering af kvindedrabet og andre kommentarer
- Retslige data og udfald, herunder dato for gerningspersons anholdelse, dato for domsfældelse, skylderklæring, sigtelser, strafidømmelse, appeller, mm.

Datakategorierne har taget deres udgangspunkt i det analytiske rammeværk udviklet i forbindelse med The European Cooperation in Science and Technology (COST) Action-forskningsprojektet *Femicide Across Europe* (2013–2017) (se Naudi et al., 2023), men med enkelte tilføjelser.

Den systematiske dataindsamling har til formål at påpege tendenser med henblik på at identificere muligheder for fremtidig forebyggelse. Kvindedrabsfænomenet eksisterer i alle dele af verdenen, men der findes variationer i, hvordan drabene sker, og hvilke kvinder der er i størst risiko (Dawson & Mobayed Vega, 2023). Fordi kønsrelationer er socialt konstruerede, er de specifikke karakteristika i kvindedrab også påvirkede af de sociale og kulturelle forhold, som drabene sker i, og derfor bør disse drab fortolkes ud over deres umiddelbare individuelle kontekst (OHCHR & UN Women, 2014: 6).

ETISKE OVERVEJELSER

Arbejdet med kvindedrab rejser grundlæggende etiske spørgsmål. Når man undersøger drab på kvinder, arbejder man med både menneskelige tab og komplekse fortællinger, som hverken kan eller bør reduceres til statistik eller sensation. Det indebærer et konstant hensyn til dem, der står tilbage, til de kvinder, hvis historier ikke længere kan fortælles af dem selv, og til de etiske faldgruber, der kan opstå, når voldens konsekvenser dokumenteres, analyseres og formidles. Der eksisterer betydelige forskelle i tilgængeligheden af materiale i sagerne. Kun to af domsafsigelserne i sagerne har været offentligt tilgængelige. Herudover har to formodede gerningspersoner begået selvmord, og i disse drabssager eksisterer domsafsigelser ikke. Derudover er der stor forskel på sagernes eksponering i

medierne. Disse forskellige niveauer af indsigt er ikke i sig selv usædvanlige, og gennem rapporten er det understreget, når der eksisterer videnshuller.

Domsafsigelser giver viden om både offerets og gerningspersonens karakteristika. De kan indeholde oplysninger om situationen og baggrunden for drabet, herunder gerningspersonens forklaringer og relationen mellem offer og gerningsperson, forløbet op til drabet og andre relevante kontekstfaktorer. Denne viden gør det muligt at forstå, hvordan risici udvikler sig over tid, og hvor systemet kunne have grebet ind. Samtidig kan domsafsigelser male et ufuldstændigt og fordrejet billede, i og med at offeret ikke er der til at fortælle sin egen historie. Ydermere indebærer adgangen til domsafsigelser administrative krav og procedurer. De detaljerede beskrivelser af vold, manglende beskyttelse af offeret og selve drabsforløbet kan desuden være psykisk belastende for de personer, der gennemgår materialet.

I denne analyse publiceres hverken de dræbte kvinders eller gerningspersoners navne. Dette er gjort med henblik på at tage hensyn til de pårørende, der står tilbage, og som ofte beskriver den offentlige og mediemæssige sensationalisme omkring hændelsen som svær. Hver af de dræbte kvinder udgør personlige og kollektive tab for dem, der står tilbage, og for de fællesskaber, som de var en del af, men også for det bredere samfund og staten, som er nødt til at forholde sig til den vold, der fortsat udøves mod kvinder i landet.

Kvindedrab registreret af Femicide Watch, 2000–2024

Antal kvindedrab pr. år

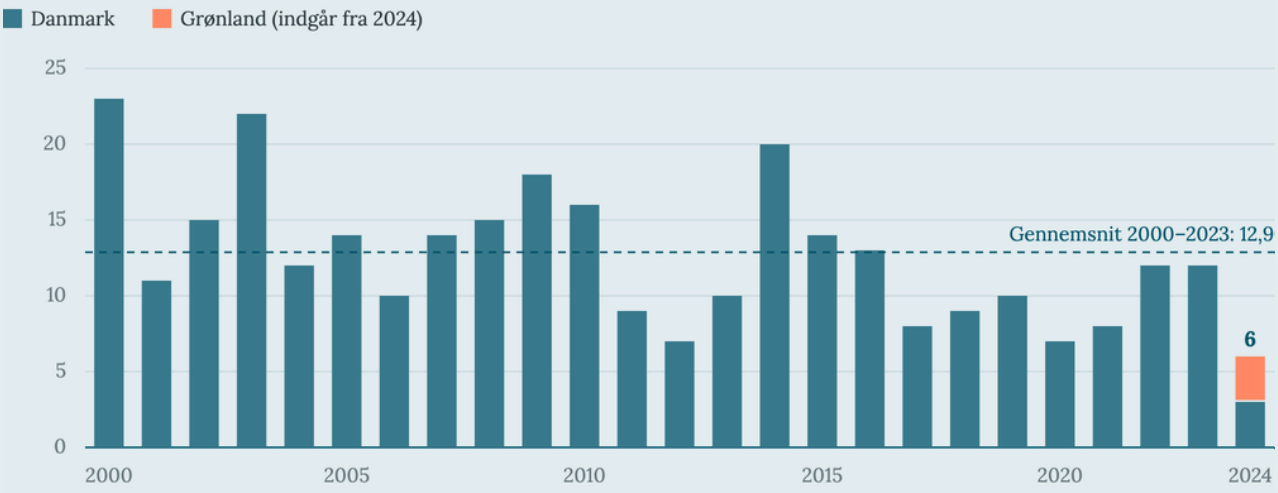

2024: 6 kvindedrab (3 i Danmark, 3 i Grønland) ud af 8 registrerede drab på kvinder.

Kilde: Femicide Watch Danmark (u.å.).

LÆS OGSÅ

Femicide Watch Analyse 2023 · Minianalyse af danske femicides 2022 · Data om drab på kvinder
centerforvoldsforebyggelse.com/udgivelser

BEGREBER OG DEFINITIONER

Hvorfor FN's definition
Femicide Watch Danmark anvender FN's statistiske ramme af tre grunde. Danske myndigheder registrerer kun partnerdrab særskilt, og FN's kategorier gør det muligt også at se drab begået af familiemedlemmer, bekendte og fremmede. Rammen gør tallene sammenlignelige med de lande, der bruger samme metode. Og den understøtter Istanbulkonventionens krav om, at staterne med regelmæssige mellemrum indsamler kønsopdelte statistiske oplysninger (Europarådet, 2011, art. 11).

Kønsbaseret vold mod kvinder
Istanbulkonventionen forstår kønsbetinget vold mod kvinder som vold, der forøves mod en kvinde i kraft af hendes køn, eller som rammer kvinder i uforholdsmæssig grad (Europarådet, 2011, art. 3, litra d).

Kønsrelateret motiv
Et motiv, der udspringer af forestillinger om mænds ret til at kontrollere kvinder, af normer for maskulinitet eller af et ønske om at straffe en kvinde for adfærd, som gerningspersonen anser for uacceptabel for en kvinde. Det er dette motiv, der ifølge FN adskiller et kvindedrab fra andre drab på kvinder (UNODC & UN Women, 2022).

Kvindehad (misogyni)
Kvindehad forstås i rapporten ikke som en personlig følelse hos den enkelte gerningsperson, men som de normer og handlinger, der kontrollerer og straffer kvinder, som bryder med forventningerne til deres køn (Manne, 2018).

Hadforbrydelse og hadmotiv
En hadforbrydelse er en forbrydelse, hvor gerningspersonen helt eller delvist er motiveret af offerets faktiske eller opfattede tilhørsforhold til en gruppe. Efter straffelovens § 81, nr. 6, er det en skærpende omstændighed, hvis gerningen har baggrund i andres etniske oprindelse, tro, handicap, seksuelle orientering, kønsidentitet, kønsudtryk eller kønskarakteristika. Køn er ikke nævnt i bestemmelsen (Retsinformation, 2025).

Fejlkønning
At omtale en person med et andet køn end det, personen identificerer sig med.

Andre begreber
Tvingende kontrol forklares på s. 25, transkønnet og transfeminin på s. 27, og fjerndrab og voldens kontinuum på s. 35.

KORTLÆGNING

ANTAL DRAB PÅ KVINDER I 2024

Femicide Watch har kendskab til 12 kvinder, der døde af unaturlige årsager, og hvor en eller flere mænd og/eller kvinder er sigtet, dømt eller har begået selvmord i Rigsfællesskabet i 2024. Dette gælder henholdsvis ni sager i Danmark og tre i Grønland. Unaturlige dødsfald dækker over sager, der oprindeligt har været efterforsket som et mistænkeligt dødsfald. Disse sager kan både lukkes uden tiltale eller føre til dom. Når sager lukkes uden tiltale, skyldes det ofte manglende beviser på drab eller at dødsfaldet vurderes at have været en ulykke.

I otte ud af de tolv sager om unaturlige dødsfald er der tale om et bekræftet drab. Her kan der både være tale om sager, der er afgjort som drab i retten, eller hvor sagen er lukket grundet gerningspersonens selvmord.

Seks af de otte bekræftede drab er kvindedrab efter FN's kategorier.

Danmarks Statistik har registreret 10 drab på kvinder og piger i Danmark i 2024 (Danmarks Statistik, 2026). Femicide Watch har gennem medierne kendskab til fem drab på kvinder i Danmark. Derudover har Femicide Watch kortlagt fire mistænkelige dødsfald, som ikke er bekræftet som drab. De reelle tal er altså højere end dem, Femicide Watch kan se.

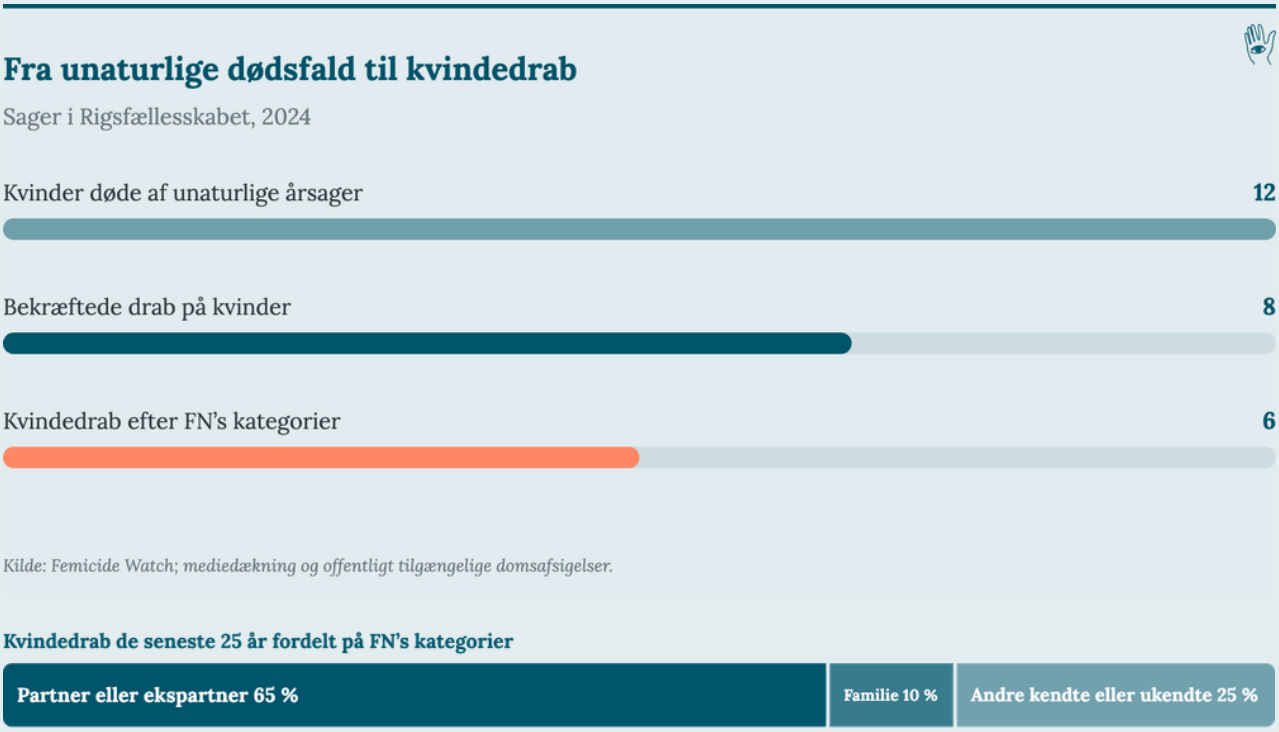

I den følgende kortlægning og analyse inkluderes alle bekræftede drab på kvinder, uagtet om det har været muligt at identificere et tydeligt kønnet motiv eller ej. Manglende informationer om omstændighederne for drabet kan komplicere muligheden for at identificere kønnede motiver, og det kan således ikke udelukkes, at der har indgået kønnede motiver i drabet. Det vil i analysen tydeliggøres, hvilke sager der har identificerbare kønnede motiver.

OFRE

Femicide Watch har kendskab til otte drab på kvinder i 2024 gennem mediedækning og offentligt tilgængelige domsafsigelser. Dette drejer sig om fem danske og tre grønlandske sager.

Drab på kvinder i Rigsfællesskabet, 2024

Otte bekræftede drab i kronologisk rækkefølge

Danmark · Grønland



1 18. februar
65-årig kvinde
Nanortalik · Grønland

2 11. marts
13-årig pige
Hjallerup · Danmark

3 4. april
57-årig kvinde
Tasiilaq · Grønland

4 18. maj
54-årig kvinde
Rebild · Danmark

5 31. maj
36-årig kvinde
Nuuk · Grønland

6 9. juli
42-årig kvinde
København · Danmark

7 23. november
67-årig kvinde
Sønderborg · Danmark

8 30. december
42-årig kvinde
Gjern · Danmark

Kilde: Femicide Watch; mediedækning og offentligt tilgængelige domsafsigelser.

RELATION MELLEM OFFER OG GERNINGSPERSON

I alle otte sager har det været muligt at fastslå en relation mellem offer og gerningsperson gennem mediedækningen.

Danmark
- **2 af de 5** gerningspersoner havde **ingen relation** til offeret
- **1 af de 5** gerningspersoner var **partner** til offeret
- **1 af de 5** gerningspersoner var **ekspartner** til offeret
- **1 af de 5** gerningspersoner var **bekendt** til offeret

Grønland
- **1 af de 3** gerningspersoner havde **ingen relation** til offeret
- **2 af de 3** gerningspersoner var **partner** til offeret

I halvdelen af drabene er gerningspersonen en partner eller ekspartner til offeret, hvilket er den hyppigst forekommende relation i kvindedrab i Danmark (Bernsen et al., 2022) og på globalt plan (UNODC & UN Women, 2024). Derudover er der i tre af sagerne tale om fjerndrab, hvor gerningspersonen i den ene af sagerne mødte offeret som kunde uden en forudgående relation til hende.

GERNINGSPERSONER

KØN OG ALDER

I 7 ud af 8 tilfælde af drab på kvinder i 2024 var gerningspersonen en mand, og i én af sagerne var gerningspersonen en kvinde. I kortlægningen af kvindedrab i perioden 2000–2021 (Bernsen et al., 2022) optrådte kvindelige gerningspersoner sjældent og oftest sammen med en mand. I denne sag handlede den kvindelige gerningsperson dog alene.

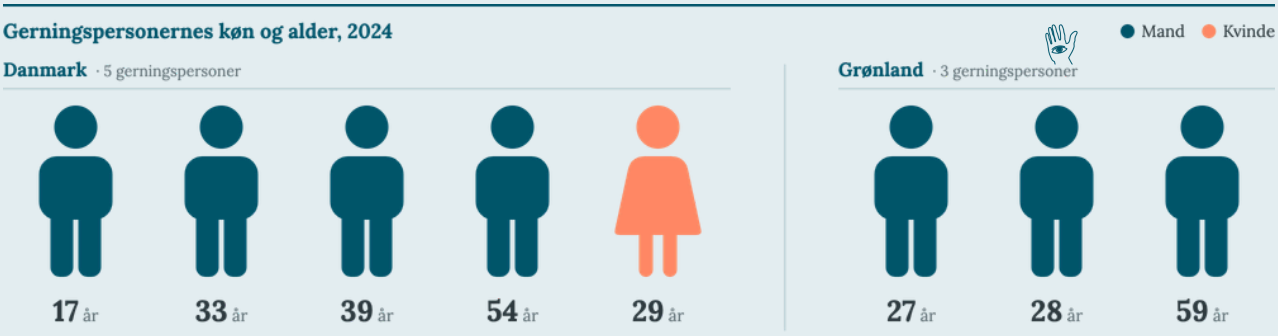

LÆS OGSÅ

Jalousi og vold: Et kvalitativt studie af sammenhænge mellem jalousi og vold i parforhold
centerforvoldsforebyggelse.com/udgivelser

Gerningspersonernes aldre spænder fra 17 år til 59 år i sagerne fra 2024. Én gerningsperson var mindreårig. Tre gerningspersoner var i 20'erne. To gerningspersoner var i 30'erne. To gerningspersoner var i 50'erne.

MOTIV

I fire af sagerne fra 2024 har det været muligt at identificere et motiv gennem mediedækningen og/eller domsafsigelsen. I kortlægningen fremhæves det motiv, der vurderes at have været den primære udløser for drabet. Der kan dog have været flere overlappende motiver, hvilket også fremhæves i analysen. Gerningspersonernes motiv fremstår ikke altid tydeligt i hverken medierne eller domsafsigelsen. Dette gør sig særligt gældende i sager, hvor gerningspersonen begår selvmord, da gerningspersonen ikke er her til at afgive forklaring, samt at mediedækningen ofte er begrænset i disse sager. Derudover er gerningspersonens egen forklaring ikke altid troværdig. Motivkomplekser for drab er sjældent simple og kan bestå af en sammenkædning af forskellige årsager, omstændigheder og incitamenter.

DANMARK

I to af sagerne er gerningspersonen erklæret sindssyg på gerningstidspunktet. Sindssygdom er en juridisk vurdering af tilregnelighed og ikke i sig selv et motiv. I den ene af disse sager ses tegn på et muligt seksuelt motiv og hadmotiv, mens motivet i den anden er ukendt. Ét drab var motiveret af separation. Yderligere to af drabene har et ukendt motiv. I den ene sag skyldes det manglende mediedækning og domsafsigelse grundet gerningspersonens selvmord. I den anden sag var gerningspersonen tiltalt for at have forsøgt at frarøve offeret et kontantbeløb forud for drabet, men gerningspersonen blev frikendt for dette, hvorfor det ikke er muligt at konkludere et endeligt motiv.

GRØNLAND

I en af sagerne ses tegn på et seksuelt motiveret fjerndrab. Ét af drabene beskrives som udløst af et skænderi. Ét af drabene har et ukendt motiv.

Studier fra Danmark og England viser, at separation og jalousi er hyppige motivkomplekser i (eks)partnerdrab på kvinder (Bernsen et al., 2022; Hedegård Thomsen, 2020; Monckton-Smith, 2020). I to af sagerne med ukendt motiv fra 2024 er der tale om et partnerdrab efterfulgt af gerningspersonens selvmord, henholdsvis ét i Danmark og ét i Grønland. Det kan derfor ikke udelukkes, at flere af drabene kan have haft lignende motiver.

Motiver i de otte drab fra 2024

Motiv identificeret gennem medier og/eller dom	●●●●○○○○	**4 af 8**
Gerningspersonen erklæret sindssyg på gerningstidspunktet	●●○○○○○○	**2 af 8**

DRABSMETODE

DANMARK

Tre af drabene blev begået med skarp vold. Ét drab blev begået med stump vold og kvælning. Ét drab har en ukendt drabsmetode.

GRØNLAND

Ét drab blev begået med skarp vold. Ét drab blev begået med stump vold og kuldeeksponering. Ét drab har ukendt drabsmetode.

De hyppigst anvendte drabsmetoder ved kvindedrab i Danmark er skarp vold, kvælning og forgiftning (Bernsen et al., 2022: 10). Der var dog ingen bekræftede tilfælde af forgiftning i 2024. Den hyppigste drabsmetode i 2024 var skarp vold med fire ud af otte drab begået med denne metode. **Skarp vold** forvoldes af skarpe eller spidse genstande. Det kan f.eks. være snitsår og knivstik. **Stump vold** inkluderer bl.a. slag med knytnæver, spark eller slag med stumpe redskaber, hvilket indgik i to af drabene. **Kvælning** dækker her over en blokering af ilttilførslen gennem luftvejene, og i denne analyse skelnes der ikke mellem kvælning ved kværkning (f.eks. med hænderne) og strangulering med redskaber. Der blev anvendt kvælning i ét drab.

GERNINGSSTED

DANMARK

- **2 ud af 5** drab blev begået på en **offentlig gade**
- **1 ud af 5** drab blev begået på **et hotel**
- **1 ud af 5** drab blev begået på **et bordel**
- **1 ud af 5** drab blev begået i **offerets og gerningspersonens fælles hjem**

GRØNLAND

- **1 ud af 3** drab blev begået på en **offentlig gade**
- **2 ud af 3** drab blev begået på en **privat adresse.** I begge sager har dette højst sandsynligt været offerets og gerningspersonens fælles hjem, men dette har ikke været muligt at bekræfte gennem medierne.

De hyppigste gerningssteder for drabene i 2024 er på en offentlig gade eller på en privat adresse/kvindens fælles hjem med gerningspersonen. I to af sagerne med drab på en offentlig gade er der tale om fjerndrab. I alle tre sager, hvor drabet foregik på

en privat adresse, er der tale om partnerdrab. I de to sager med gerningssted på henholdsvis et hotel og et bordel arbejdede kvinderne som sexarbejdere. Disse gerningssteder kan således også anses som deres arbejdspladser.

SELVMORD

I to af sagerne begik gerningspersonen selvmord i forbindelse med drabet (på engelsk *homicide-suicide* eller *femicide-suicide*), henholdsvis én sag i Danmark og én i Grønland. I begge sager var der tale om partnerdrab.

DOM OG STRAF

Ud af de otte drab, der fremhæves i analysen, er der afsagt dom i seks af dem. I to af sagerne har gerningspersonen begået selvmord i forbindelse med drabet, og der har derfor ikke været en retssag.

DANMARK

- **Fire gerningspersoner** er dømt skyldig i **manddrab (straffelovens § 237; Retsinformation, 2025)**. Én af gerningspersonerne er samtidig dømt skyldig i voldtægt af offeret, usømmelig omgang med lig, overgreb mod andre piger end offeret under 15 år, samt røveri. En anden gerningsperson blev også dømt skyldig i overtrædelse af færdselsloven ved at påkøre en mandlig fodgænger.

To gerningspersoner blev erklæret sindssyge på gerningstidspunktet og idømt psykiatriske behandlingsdomme uden længstetid. To gerningspersoner blev idømt 12 års fængsel, hvoraf den ene sag på tidspunktet for analysens udarbejdelse er anket til Højesteretten med påstand om forvaring.

GRØNLAND

- **Én gerningsperson** er dømt skyldig i **manddrab (§ 86, Kriminallov for Grønland)** samt forhold om husfredskrænkelse, blufærdighedskrænkelse og hærværk mod en anden kvinde samt seksuelt forhold til et barn under 15 år.
- For den anden gerningsperson har det ikke gennem medierne været muligt at fastslå, hvilke forhold vedkommende er dømt for.

Den ene gerningsperson er dømt til anbringelse på en anstalt i syv år og seks måneder. Den anden gerningsperson er dømt til anbringelse på en anstalt i otte år.

Retsligt udfald i de otte drab fra 2024



6 sager afgjort ved dom

2 sager uden retssag
gerningspersonen begik selvmord

GRØNLANDS KRIMINALLOV

- I grønlandsk kriminallov bliver gerningspersoner idømt anbringelse på en anstalt i stedet for en fængselsstraf i tilfælde, hvor andre foranstaltninger såsom f.eks. bøde, samfundstjeneste eller tilsyn ikke er tilstrækkelige
- Foranstaltningen har til formål at afholde personen fra at begå ny kriminalitet frem for at straffe. Dommen fuldbyrdes i åbne anstalter
- I grønlandske drabssager idømmes gerningspersonen som udgangspunkt 7 års anbringelse på en anstalt

Kilder: Danmarks Fængsler (u.å.); Justitsministeriet (2025); SE og HØR (2025)

MENTALT HELBRED OG MISBRUG

Ved tre af drabene begået i Danmark har det været muligt at bekræfte forskellige former for psykiske udfordringer hos gerningspersonen. Én gerningsperson var udviklingshæmmet og har tidligere været i behandling for depression. Én gerningsperson var diagnosticeret med skizotypi og var påvirket af hash og alkohol på gerningstidspunktet. Én af gerningspersonerne beskrives som at have kognitive vanskeligheder, men var ikke udviklingshæmmet (TV2 Nyheder, 2025b).

Ved ét af drabene begået i Grønland var gerningspersonen påvirket af alkohol under drabet. For de to øvrige grønlandske sager har det ikke gennem medierne været muligt at fastslå oplysninger om gerningspersonens psykiske helbred eller misbrug, og heller ikke om gerningspersonerne havde været i kontakt med sundheds- eller socialvæsenet forud for drabene. Det afspejler den sparsomme mediedækning af de grønlandske sager og kan ikke tolkes som et fravær af sådanne forhold.

Ved to af de danske sager vides det med sikkerhed, at gerningspersonen havde været i kontakt med sundhedsvæsenet inden for et år op til drabene og havde været i medicinsk behandling og/eller indlagt. I en tredje dansk sag har gerningspersonen som plejebarn været i kontakt med kommunen og psykologer op igennem sin opvækst, og en fjerde dansk gerningsperson har i en periode opholdt sig på et børne- og ungehjem. Psykiske vanskeligheder og misbrug er her opgjort som mulige risikofaktorer og kontaktpunkter for forebyggelse, ikke som årsagsforklaringer på drabene.

ANALYSE

RELATIONER

Analysen omfatter de otte bekræftede drab på kvinder i 2024. Seks af dem er kvindedrab, nemlig fire (eks)partnerdrab og to fjerndrab med kønnede motiver. De to øvrige, et fjerndrab uden identificerbart kønnet motiv og et drab begået af en kvinde, medtages, men tælles ikke som kvindedrab (se s. 28–29). Med så få sager er fundene illustrative og ikke statistisk generaliserbare.

(EKS)PARTNERDRAB

FEMICIDE-SUICIDE

I 2024 har Femicide Watch identificeret fire (eks)partnerdrab gennem medierne. To af drabene omhandler partnerdrab, hvor gerningspersonen begår selvmord i forbindelse med drabet. Heraf én dansk og én grønlandsk sag. I begge tilfælde er offeret og gerningspersonen et par i 50'erne (Nordjyske, 2024; Sermitsiaq, 2024). I det ene tilfælde påsatte gerningspersonen en brand i deres fælles hjem, inden han begik selvmord.

Amerikansk og canadisk forskning (Salari & Sillito, 2016; Dawson, 2021) har i gennemgangen af partnerdrab efterfulgt af selvmord (*homicide-suicide*) identificeret, at disse næsten udelukkende begås af mandlige gerningspersoner og mod kvindelige ofre. Ifølge disse studier kan magt og kontrol i parforholdet ofte observeres i kombination med gerningspersonens eget selvmordsønske. I de pågældende sager fra Danmark og Grønland fremgår det ikke i mediedækningen, hvorvidt der havde været forudgående vold i forholdet.

HISTORIK MED VOLD

I to af sagerne om (eks)partnerdrab fra 2024, én dansk og én grønlandsk, er der kendskab til forudgående vold eller kontrol. Monckton-Smith (2020) beskriver, at forhold med tvingende kontrol har større sandsynlighed for at ende i partnerdrab, samt at vold i tidligere parforhold er en indikator for fremtidig vold.

I den grønlandske sag er gerningspersonen tidligere dømt for vold, herunder vold mod offeret (SE og HØR, 2025). Under drabet befandt der sig fire børn i huset, hvoraf to overværede selve drabet. Tre af børnene var offerets, og to af børnene var gerningspersonens.

I den danske sag er gerningspersonen ikke tidligere dømt for vold, men blev ud over drabet også dømt skyldig i overgreb mod mindreårige piger, samt røveri ved vold og trussel om vold. Han er yderligere også kendt skyldig i at voldtage offeret

inden drabet. Derudover har offerets familie og venner beskrevet gerningspersonen som kontrollerende (TV2 Nord, 2025). I drabet ses også mulige tegn på "overkill", da gerningspersonen brugte både kvælning og stump vold til at begå drabet, og hældte sodavand ud over liget. Det kan dog ikke fastslås, om volden gik ud over, hvad selve drabet krævede, og sodavanden kan også have været et forsøg på at fjerne spor. Monckton-Smith (2020) beskriver, at denne form for ekstrem vold i forbindelse med drabet også observeres i sager, hvor der ikke tidligere har været fysisk vold.

TVINGENDE KONTROL

Tvingende kontrol har til formål at nedbryde, isolere og fratage en person retten til fysisk tryghed, værdighed og respekt. Dette medfører frygt og en følelse af afmagt hos offeret. Tvingende kontrol kan f.eks. udføres gennem overvågning, social isolation, trusler, samt begrænsning af adgang til økonomiske ressourcer, arbejde, uddannelse eller lægebehandling.

Kilder: Lohmann et al. (2024)

MOTIVER

Det har været muligt at identificere motiver i to af sagerne, én dansk og én grønlandsk. I den danske sag havde offeret endt deres forhold en uge før drabet. Separation ses ofte som en *trigger* for eskalering af vold og partnerdrab, da kvindens ønske om at ende forholdet udfordrer den mandlige partners magt (Monckton-Smith, 2020). Kvinder har historisk ikke haft samme mulighed for at forlade en mandlig partner, og denne forventning ses fortsat hos mænd, der begår (eks)partnerdrab (Monckton-Smith, 2020). Drabet bliver således en forlængelse af deres kontrol over kvinden. Forestillingen om kvinder som underdanige omsorgspersoner for mænd kan føre til vold, når en kvinde bryder med denne norm (Manne, 2018). Kvinder, der "udfordrer" mandens magt, bliver således anset som trodsige og berettigede til afstraffelse for at vige fra den normative forventning.

Gerningspersonen i den pågældende sag beskriver selv, at "han ikke var sig selv", og at "det slog klik". Derudover ses også tegn på et seksuelt motiv, da gerningspersonen samtidig blev dømt skyldig i voldtægt af offeret inden drabet. Den seksuelle vold kan således ses som en del af hans afstraffelse af hende.

I den grønlandske sag beskriver SE og HØR, som er den eneste tilgængelige kilde, at drabet skete i forbindelse med et skænderi (SE og HØR, 2025). Skænderiet kan dog ikke ses isoleret, da gerningspersonen var tidligere dømt for vold mod offeret, og drabet skete, mens fire børn var i huset. Som i den danske sag peger forløbet på kontrol, hvor et skænderi opleves som et kontroltab, der besvares med vold (Monckton-Smith, 2020).

FJERNDRAB

I 2024 har Femicide Watch Danmark identificeret tre fjerndrab på kvinder gennem medierne, to i Danmark og ét i Grønland, hvoraf det har været muligt at identificere kønnede motiver i to af sagerne. Dette gælder seksuelle motiver og drab på kønsminoriteter. I alle tre sager bliver ofrene beskrevet som tilfældige ofre af gerningspersonerne og/eller af medierne. I begge sager fra Danmark er gerningspersonerne blevet erklæret sindssyge på gerningstidspunktet og idømt en psykiatrisk behandlingsdom. I sagen fra Grønland er gerningspersonen dømt til anbringelse i syv år og seks måneder i en anstalt (Kalaallit Nunaata Radioa, 2025; Kristeligt Dagblad, 2025).

GERNINGSSTED

Alle tre fjerndrab fra 2024 fandt sted uden for hjemmet. To drab fandt sted på eller ved en offentlig vej, og ét fandt sted på et hotel. Det er ikke ualmindeligt, at fjerndrab på kvinder sker uden for offerets hjem. Et studie af kvindedrab i Australien fandt, at når kvinder dræbes af en fremmed mand, er næsten 75 % af drabene uden for en privat bolig (Mouzos, 1999).

DRABSMETODE

To af fjerndrabene var knivdrab, og ét blev begået med stump vold som følge af slag og spark samt kuldeeksponering. I ikke-intime kvindedrab i England og Wales ses skarp vold også som den hyppigste drabsmetode (Miles & Cook, 2026). Et svensk studie fandt, at skarp vold blev brugt i over halvdelen af alle fjerndrab, uagtet offerets køn, i sager, hvor gerningspersonen var psykisk syg, samt i sager, der var politisk motiverede eller hadmotiverede (Rodre et al., 2025). I en tredjedel af de svenske sager blev fjerndrab med seksuelle motiver begået med skarp vold. I to af de pågældende fjerndrabssager i 2024 er gerningspersonen erklæret sindssyg, én sag har et hadmotiv, og to af sagerne har tegn på seksuelle motiver.

ALDER

I alle fjerndrab i 2024 var offeret ældre end gerningspersonen, og to af ofrene var henholdsvis 65 og 67 år. I Femicide Watchs gennemgang af kvindedrab i 2023 (Bjerregaard et al., 2025) var omkring halvdelen af ofrene for kvindedrab over 60 år gamle (fordelt på alle typer af kvindedrab).

International forskning peger på, at kvindelige ofre for ikke-intime drab generelt er ældre end gerningspersonen (Mouzos, 1999; Miles & Cook, 2026); i England og Wales var 1 ud af 4 ofre for ikke-intime kvindedrab over 65 år gamle, mens gerningspersonerne i 98,8 % af tilfældene var under 66 år (Miles & Cook, 2026). En af de mest citerede risikofaktorer i studier af drab på ældre mennesker er deres nedsatte mobilitet som et resultat af deres alder (Rogers & Storey, 2019).

HADMOTIVER

I én sag fra 2024 ses mulige tegn på et transfobisk hadmotiv i drabet på en transkønnet kvindelig sexarbejder. Canadian Femicide Observatory for Justice and Accountability (u.å.) definerer transfobiske kvindedrab (også kaldet *transfemicides*) ud fra, at gerningspersonen motiveres af had mod eller en afvisning af offerets kønsidentitet. Seksuel vold kan også indgå i drabet, da gerningspersonen mener, at offeret har krænket traditionelle seksuelle normer og/eller kønsnormer. I sagen fra 2024 er der sameksisterende hadmotiver og seksuelle motiver.

Mulige tegn på et seksuelt motiv ses i, at offeret blev fundet delvist afklædt på et hotel; escortsiden er konteksten for sexarbejdet, ikke et motiv. Det transfobiske hadmotiv kan findes i, at han kontinuerligt fejlkønner hende efter drabet (TV2 Nyheder, 2024), samt omtaler hende som en "dæmon, som skulle dræbes" (Presse-fotos.dk, 2025). I den pågældende sag blev gerningspersonen erklæret sindssyg ifølge retten og påstår selv, at drabet ikke var motiveret af kvindens kønsidentitet. Da retten fandt ham sindssyg, kan udtalelsen om en "dæmon" også være udtryk for psykose. Den gentagne fejlkønning efter drabet peger dog på, at kønsidentiteten kan have spillet en rolle.

TRANSPERSONER

Transkønnet: En person, der identificerer sig med et andet køn end det køn, de blev tildelt ved fødslen. En transkønnet kvinde blev således tildelt kønnet "mand" ved fødslen, men identificerer sig som en kvinde.

Transfeminin: En paraplybetegnelse om en person, der identificerer sig med et andet køn end det, de blev tildelt ved fødslen, men som identificerer eller udtrykker sig primært gennem deres feminine side. Begrebet kan således både inkludere personer, der er transkønnede, kønsdiverse, genderqueer, nonbinære, osv.

Kilder: LGBT+ Danmark (u.å.-a); LGBT+ Danmark (u.å.-b)

Trans Europe and Central Asia's Trans Murder Monitoring-projekt (TGEU, u.å.), der monitorerer drab på transpersoner og kønsdiverse personer, fandt, at transfeminine personer samt transkønnede sexarbejdere på globalt plan er disproportionalt udsatte for langt højere drabsrater sammenlignet med transmaskuline personer. I deres rapport fra 2025 var sexarbejdere (både transmaskuline og transfeminine personer) den mest udsatte gruppe fordelt på beskæftigelse (34 %), og 90 % af alle rapporterede drab var på transkønnede kvinder eller transfeminine personer (Trans Europe and Central Asia, 2025). Transkønnede etniske minoriteter og migranter er også stærkt

overrepræsenterede. Offeret i den pågældende sag er i medierne blot beskrevet som "udenlandsk" (TV2 Nyheder, 2024). TGEU påpeger, at drab på transpersoner er underrepræsenterede i medierne, hvilket kan føre til store mørketal (Trans Europe and Central Asia, 2025). Dette kan både skyldes stigmatisering, eller at offentlige instanser og/eller medier fejlkønner offeret. I den pågældende sag fra 2024 blev offeret f.eks. omtalt som en mand i den første offentlige omtale (TV2 Nyheder, 2024).

SEKSUELLE MOTIVER

I to af fjerndrabene fra 2024, ét i Danmark og ét i Grønland, ses der mulige tegn på seksuelle motiver i form af eksponering af offerets intime kropsdele eller seksuel adfærd umiddelbart før eller efter drabet. International forskning viser, at ca. 80–90 % af ofrene for seksualdrab er kvinder, og at gerningspersonerne oftest er mænd og ugifte (Ploeg et al., 2026), hvilket gør sig gældende i begge sager.

Chan (2015) opstiller følgende kriterier, hvoraf mindst ét skal være til stede for at identificere et seksuelt motiv:

- Fysiske beviser på, at offeret før, under eller efter døden har været udsat for et seksuelt overgreb (vaginalt, oralt eller analt)
- Fysiske beviser på substituerende seksuelle aktiviteter mod offeret (f.eks. skamfering af kønsorganer, eksponering af offerets intime kropsdele, seksuel positionering af offeret, penetrering med objekter) eller i nærheden af offeret (f.eks. onani), der afspejler gerningspersonens afvigende eller sadistiske seksuelle fantasier
- Gerningspersonen afgiver en juridisk gældende tilståelse af seksuelle motiver
- En indikation af seksuelle elementer af drabet findes i gerningspersonens personlige ejendele (f.eks. computer, dagbog osv.)

I sager om seksualdrab er der ofte anvendt "personlige/intime våben" såsom hænder til at kvæle offeret, knive og vold (Rossouw et al., 2025). I den grønlandske sag blev der anvendt stump vold og kuldeeksponering og i den danske knivstik. Derudover er seksuel vold bekræftet ved dom i ét partnerdrab, hvor gerningspersonen blev dømt for voldtægt af offeret.

DRAB, DER IKKE TÆLLES SOM KVINDEDRAB

To af drabene fra 2024, begge i Danmark, tælles ikke med blandt de seks kvindedrab: et fjerndrab på en 67-årig kvinde og et drab på en sexarbejder begået af en kvinde. Begge drab indgår dog i analysen.

I fjerndrabet kan kvindens alder have sat hende i en særligt sårbar situation. European Institute for Gender Equality (EIGE) beskriver, at ældre kvinder, der dræbes uden for familien, ofte vælges på grund af deres særlige sårbarhed i form af både at være ældre og kvinder (European Institute for Gender Equality, 2021a).

Samspillet af ældre kvinders køn og alder gør dem således særligt sårbare over for dødelig vold, hvorfor Femicide Watch medtager dette drab i analysen. Drab på ældre kvinder (65+) er så hyppige, at EIGE har oprettet en separat kategori for denne type drab, med underkategorier såsom ældre kvinder dræbt af mænd, der er yngre end dem, eller mænd med mentale helbredsproblemer (European Institute for Gender Equality, 2021b). I den pågældende sag var gerningspersonen i 30'erne og havde et kognitivt handicap (TV SYD, 2025). Drabet tælles dog ikke med blandt de seks kvindedrab, da det ikke opfylder FN-kriterierne, som er rapportens primære klassifikationsramme.

Da drabssager ofte kan have flere sammenkædede motiver, kan det være svært at pege på tydelige kønnede motiver i enkeltsager, der også kan være motiveret af mere kønsneutrale incitamenter som økonomisk gevinst eller psykisk sygdom. Sagerne er derfor ofte mere komplicerede end FN's tre kategorier for kvindedrab. Set i sammenhæng med andre sager observeres dog mønstre i den type vold og drab, kvinder udsættes for. Skjulte kønnede motiver kan derfor også være mere strukturelle, herunder bestemte grupper af kvinder, der er særligt udsatte for vold, f.eks. i kraft af deres alder, erhverv, migrationsstatus eller kønsidentitet. Selvom der ikke ud fra det tilgængelige materiale kan påvises kønnede motiver, er det således stadig vigtigt at sætte fokus på disse sager.

DRAB BEGÅET AF EN KVINDELIG GERNINGSPERSON

Den anden sag drejer sig om drab på en 42-årig kvinde på et bordel, hvor hun arbejdede (Berlingske, 2026; Ekstra Bladet, 2026; TV Midtvest, 2026). En dengang 29-årig kvindelig bekendt er dømt skyldig i drabet.

Ifølge FN's statistiske ramme er det et af kriterierne for kvindedrab, at offeret arbejdede i sexindustrien, og drab på sexarbejdere tælles derfor som udgangspunkt som kvindedrab (UNODC & UN Women, 2022). Femicide Watch Danmark medregner dog kun drab begået af kvindelige gerningspersoner, når der ses et kønsrelateret motiv (jf. s. 13). Diana Russell opstiller tre typologier for kvindelige gerningspersoner, der begår kvindedrab (Russell, 2001):

- Kvinder, der handler på patriarkatets vegne, f.eks. medgiftsdrab, barnedrab, dødsfald relateret til kvindelig omskæring
- Kvinder, der begår drab under indflydelse af mandlige gerningspersoner, f.eks. medgiftsdrab, bandedrab, æresrelaterede drab
- Kvinder, der handler i egen interesse, f.eks. motiveret af jalousi, finansielt motiveret, kriminalitetsrelateret, ideologisk motiveret

Gerningspersonen var tiltalt for forsøg på røveri mod offeret, men blev frifundet, og motivet er derfor uklart. Drabet tælles derfor ikke som kvindedrab. Sagen viser, at grænsen mellem kvindedrab og andre drab på kvinder ikke altid er skarp, og at klassificeringen afhænger af, hvilke kriterier der lægges vægt på.

TENDENSER

MANGLENDE ADGANG TIL INFORMATION KOMPLICERER KORTLÆGNING AF KVINDEDRAB

MEDIEDÆKNING

Et gennemgående problem i dataindsamlingen til den aktuelle rapport har været manglende adgang til domsafsigelser i sagerne. Femicide Watch Danmark har i 2024 kendskab til 8 sager om kvindedrab eller potentielle kvindedrab gennem mediemonitorering. Der er dog risiko for mørketal i denne optælling. For det første er ikke alle drab nævnt i medierne. Dette gælder f.eks. mistænkelige dødsfald, hvor der ikke tydeligt har været tale om drab. For det andet er drab efterfulgt af gerningspersonens selvmord ofte underrapporterede i medierne grundet manglende retssager i disse sager (Femicide Watch Danmark, u.å.). Analysearbejdet kompliceres således grundet begrænset information, hvilket vanskeliggør mulighederne for at opdage mønstre i disse sager. Hertil kan der være begrænsede oplysninger om netop kønnede motiver, såsom seksuelle motiver, selv i sager, der ellers bliver dækket i medierne. I én af de pågældende sager fra 2024 har Femicide Watch Danmark kendskab til detaljer, der giver et tydeligere billede af motivkomplekset end informationer fremlagt i medierne. Disse detaljer er dog ikke bragt i selve analysen.

I nogle tilfælde er mediernes dækning også påvirket af stereotype fortællinger, hvor sagerne dækkes skævt baseret på følelser frem for fakta. Et studie af medierapportering i 532 sager om drab på kvinder i Rigsfællesskabet siden 1966 til dato viser, at der er stor forskel på, hvilke typer af drabssager der eksponeres i medierne (Bjerregaard, 2026b). Dette er ofte bundet op på offertypen, hvor nogle kvinder fremstilles som mere uskyldige ofre, mens andre kvinder får del i skylden (f.eks. ved at have provokeret gerningspersonen til et partnerdrab) eller dehumaniseres, særligt hvis de er etniske minoriteter. Kvindedrab bliver dermed ofte sensationaliseret i medierne, hvor partnerdrab f.eks. får større mediedækning, hvis der indgår et "vildt" element såsom drab på offentlige steder frem for i hjemmet. Femicide Watch vurderer, at dette også kan hænge sammen med forestillingen om privatlivets fred og en manglende tradition i Danmark for at involvere sig i andre menneskers privatliv. Bestemte typer af ofre (såsom børn) vækker således større sympati i offentligheden end andre offertyper, der i højere grad fremstilles som mere skyldige i deres offergørelse, såsom sexarbejdere, migrantarbejdere og kønsminoriteter, selv hvis disse også dækkes i medierne. Samtidig bliver de mere "almindelige" sager såsom (eks)partnerdrab sjældent dækket i en grad, der fører til stor mediebevågenhed, da de mangler et sensationelt element.

Sensationaliseringen af enkeltsager er med til at skabe et billede af kvindedrab som enkeltstående hændelser frem for et strukturelt problem. Derudover er medierne med til at reproducere forestillinger om opnået ligestilling i de nordiske lande, hvorfor ligestillingsproblematikker underrepræsenteres (Bjerregaard, 2026b). Dette fører til manglende fokus på systematikken i vold mod kvinder, hvor f.eks. sager om partnervold individualiseres. Strukturelle forklaringer bliver primært brugt i sager, hvor gerningspersonen har en etnisk minoritetsbaggrund. Individualiseringen af årsagsforklaringer til kvindedrab risikerer også at usynliggøre de kønnede omstændigheder bag drabet. Dette problematiserer således også muligheden for at identificere kønnede motivkomplekser i disse sager.

I 2025 kom et øget fokus på kvindedrab i medierne, særligt efter at fire kvinder blev dræbt på to døgn i juni måned (Ekstra Bladet, 2025). Dette har netop også bidraget til større politisk fokus, bl.a. i det seneste regeringsgrundlag, hvor der sættes fokus på langsigtede strategier mod partnervold og -drab (Statsministeriet, 2026). Det er dog fortsat begrænset til fokus på partnerdrab frem for kvindedrab generelt. Som det fremgår i analysen, er det fire ud af de otte fremhævede sager om drab på kvinder, der blev begået af en nuværende eller tidligere partner.

OFFENTLIGT TILGÆNGELIGE OPLYSNINGER

Manglende adgang til statistiske opgørelser over omfanget af kvindedrab i Danmark vanskeliggør kortlægningen, hvilket giver et uklart overblik over omfanget af kvindedrab for både myndigheder og organisationer.

TV2 Nyheder har rapporteret om syv sager i Danmark, der indledningsvis blev efterforsket som et drab på en kvinde efter § 237 (manddrab) i 2024 (TV2 Nyheder, 2025a). TV2's opgørelse tager således ikke højde for sager efterforsket som vold med døden til følge (§ 246).

Femicide Watch har kendskab til ni sager i Danmark i 2024, hvor en eller flere personer oprindeligt blev sigtet (både for § 237 og § 246). Fem af disse sager har ført til tiltale eller at sagen blev lukket grundet gerningspersonens selvmord. I de resterende fire sager blev sigtelsen opgivet.

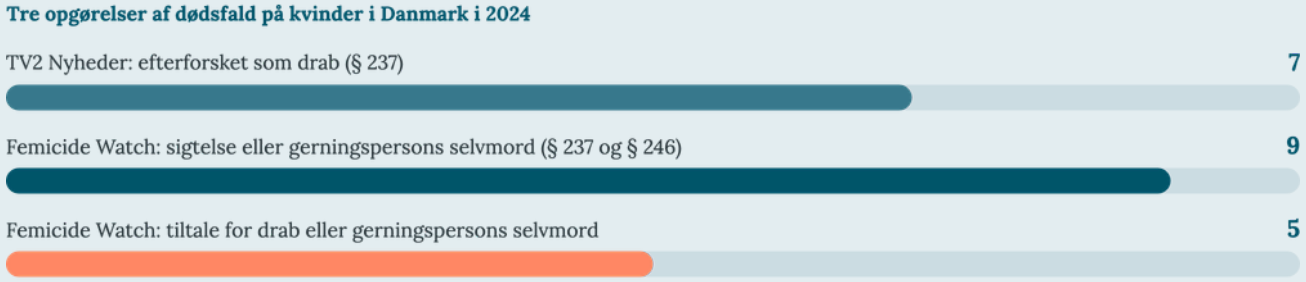

Forskelle i datagrundlag og hvorvidt opgørelserne kun tager udgangspunkt i manddrab frem for f.eks. også at inddrage sager med vold med døden til følge, fører således til vidt forskellige opgørelser, hvilket problematiserer muligheden for at få et reelt overblik over antallet af drab på kvinder i Danmark. Præcise tal fra myndighederne bliver særligt vigtige i sager, hvor gerningspersonen begår selvmord i forbindelse med drabet. I disse sager vil der ikke være en retssag, hvorfor det ikke vil være muligt at søge aktindsigt i domsafsigelsen. Kortlægningen af kvindedrab kan derfor ikke udelukkende bero på adgang til domsafsigelser eller begrænset mediedækning, hvorfor officielle opgørelser er særligt vigtige for at danne sig et overblik over problemets omfang.

MANGLENDE ADGANG TIL DOMSAFSIGELSER

Ud af de seks sager, Femicide Watch har kendskab til, hvor der er afsagt dom, har det været muligt at få adgang til to af domsafsigelserne gennem Domsdatabasen. Domsdatabasen udgiver kun afgørelser med særlig offentlig interesse, hvorfor størstedelen af kvindedrabssager ikke er at finde i databasen (Domstolsstyrelsen, u.å.). Begge tilgængelige domme vedrører danske sager. For de to grønlandske sager, hvor der er afsagt dom, har det ikke været muligt at få adgang til domsafsigelserne, og oplysningerne bygger derfor udelukkende på mediedækningen, især i grønlandske medier som Sermitsiaq og KNR.

Den ene domsafsigelse, der har været tilgængelig på tidspunktet for analysens tilblivelse, drejer sig om drabet på en 13-årig pige, der er anket til Højesteretten, da gerningspersonen på tidspunktet for drabet var 17 år. Sagen har således fået stor opmærksomhed i medierne grundet offerets og gerningspersonens unge aldre. Samtidig tages der stilling til et principielt spørgsmål, når sagen kommer for Højesteretten. Det er dog ikke kun principielle afgørelser, der udgives på Domsdatabasen, da andre sager med høj mediebevågenhed også er blevet udgivet, selv hvis de ikke har taget stilling til principielle spørgsmål. Hvad der har særlig offentlig interesse, bliver således i høj grad styret af medielandskabets fokus og prioritering. Når medierne vælger at fokusere på én type drab eller ofre, er de således også med til at styre, hvad der har almen interesse.

Den anden sag, der har været offentligt tilgængelig gennem Domsdatabasen, drejer sig om sagen med en kvindelig gerningsperson. Denne sag har også et sensationaliserende element i form af, at offeret var sexarbejder og blev dræbt af en kvinde.

Mediedækningen og offentliggørelse af detaljer fra retssagerne skal dog altid vejes op mod hensynet til ofrene og deres pårørende.

PROBLEMATISERING AF DATAINDSAMLINGSMETODER

Som gennemgået i de forudgående afsnit er der stor forskel på, hvilke sager der får opmærksomhed i medierne. Medierapportering kan dermed ikke anses som neutrale data. Ikke alle drab omtales i medierne, og der eksisterer derfor et mørketal i omfanget af kvindedrab ud fra denne dataindsamlingsmetode.

Analysen har taget udgangspunkt i sager, hvor det gennem medierapporteringen har været muligt at identificere et drab på en kvinde: henholdsvis fem danske og tre grønlandske sager. Dette skal derfor ses med forbehold for, at dette næppe afspejler det fuldkomne billede. Uden aktindsigt i retsdokumenter er det således ikke muligt for et ikke-statsligt monitorerende organ at registrere samtlige kvindedrab i Rigsfællesskabet.

Dubravka Šimonović, FN's tidligere særlige rapportør om vold mod kvinder, dens årsager og konsekvenser, påpeger vigtigheden af en systematisk metode til indsamling af data om kønnede drab:

"*Præcis dataindsamling er fundamentet for effektiv forebyggelse af kvindedrab. Stater bør begynde med at registrere alle drab opdelt på både offerets og gerningspersonens køn, herunder relationen mellem offer og gerningsperson, så partner- og familierelaterede drab adskilles fra andre drab. Hvor der ikke er en sådan relation, bør sagerne vurderes nærmere for at afgøre, om drabet var kønsmotiveret. Denne metode blev første gang anbefalet i min rapport fra 2016 til FN's Generalforsamling om oprettelsen af Femicide Watches eller Femicide Observatories* (A/71/398), *som jeg udarbejdede som FN's særlige rapportør om vold mod kvinder, dens årsager og konsekvenser. Den giver en objektiv og evidensbaseret metode til at identificere og klassificere kvindedrab og blev efterfølgende afspejlet i FN's statistiske rammeværk for måling af kønsrelaterede drab på kvinder og piger (femicide/feminicide), som fastsætter internationalt aftalte standarder for indsamling og analyse af sådanne data.*" (D. Šimonović, personlig kommunikation, 14. juli 2026).

Šimonović fremhæver, at stater under CEDAW's generelle henstilling nr. 19 og 35 har en pligt til at udvise rettidig omhu (due diligence) og indsamle, analysere og offentliggøre omfattende data om alle former for vold mod kvinder, herunder kvindedrab (D. Šimonović, personlig kommunikation, 14. juli 2026).

KONKLUSION

I 2024 har Femicide Watch identificeret otte drab på kvinder, fem i Danmark og tre i Grønland, hvoraf seks er kvindedrab efter FN's kategorier. I begge lande ses eksempler på partnerdrab efterfulgt af gerningspersonens selvmord og på fjerndrab med mulige seksuelle motiver. De kønsbaserede drab på kvinder har koncentreret sig om partnerdrab og fjerndrab, og der har således ikke været samme tilstedeværelse af familiedrab som set i andre år.

I 3 ud af 8 drab ses seksuel vold eller mulige seksuelle motiver. Seksuel vold er bekræftet ved dom i ét drab, og i to ses mulige tegn. De seksuelle motiver stod ikke nødvendigvis alene og kunne indgå med andre motiver såsom separation eller hadmotiver. Selv hvis den seksuelle vold ikke har været et primært motiv for drabet, indgår den således ofte som en del af volden, kvinder udsættes for.

4 ud af 8 drab skete i en (eks)partnerrelation. Dette gælder således to tredjedele af kvindedrabene, hvilket også afspejler fordelinger fra tidligere år. I de to sager, hvor Femicide Watch har kendskab til parforholdet op til drabet, ses der tegn på forudgående vold eller kontrol.

Drab på kvinder afspejler i høj grad, hvilke grupper af kvinder der er særligt udsatte for vold. I 2024 var der således både drab på ældre kvinder (65+ år) og sexarbejdere med henholdsvis to drab på sexarbejdere og to drab på ældre kvinder.

Identificering af kønnede motiver
Analysen har inkluderet to drab på kvinder, hvor det ikke har været muligt at identificere et tydeligt kønnet motiv. Drabene inkluderes dog, da de begge afspejler grupper af kvinder, der vurderes at være særligt udsatte for vold og drab, nemlig sexarbejdere og ældre kvinder. Begrænset information om motivkomplekser i medierapporteringen og domsafsigelser gør det dog problematisk at indsamle tilstrækkelige data til at lave en fyldestgørende vurdering af eventuelle motiver. Selv i tilfælde, hvor enkeltsager ikke umiddelbart fremstår som værende kønnede, ses tydelige tendenser i måden, hvorpå kvinder slås ihjel, og hvilke kvinder der bliver dræbt. At begrænse analysen af kvindedrab til enkeltstående motiver risikerer således at usynliggøre det strukturelle aspekt i drab på kvinder.

8+ **Ikke alle drab på kvinder omtales i medierne**

Rapportens tal bygger på medieomtale og er derfor minimumstal. Officielle opgørelser er afgørende.

Manglende systematisk registrering af kvindedrab
Kvindedrab udgør et strukturelt problem i både Danmark og Grønland. Uigennemskuelige og begrænsede data fra myndighederne og forskellige opgørelsesmetoder gør det vanskeligt at danne et nøjagtigt overblik og dermed at forebygge. Da kun 56 % af drabene på kvinder i 2010–2024 blev omtalt i en onlinenyhed (Bjerregaard, 2026b), må årets otte registrerede drab betragtes som et minimumstal.

Sensationaliserende mediedækning
Mediedækningen er både begrænset og sensationaliseret. Det flytter fokus fra kvindedrab som et strukturelt problem til individuelle forklaringer som psykisk sygdom eller konflikter i familien og gør det sværere for både offentligheden og fagpersoner at identificere risikofaktorer.

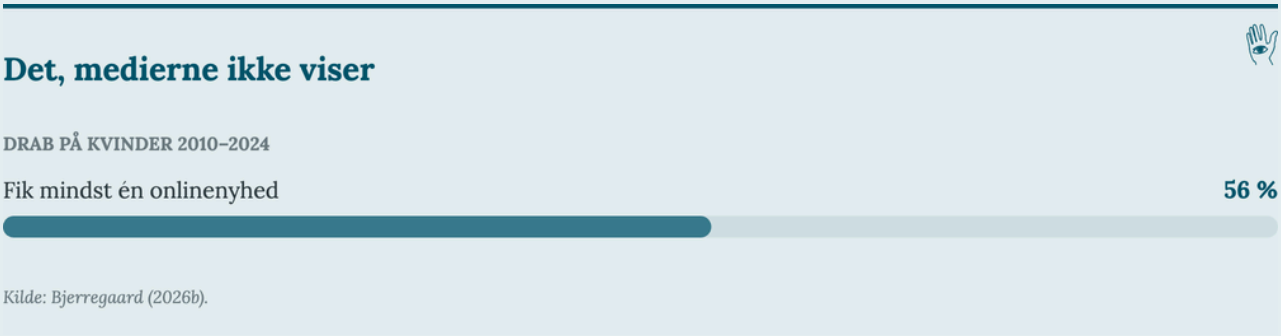

Begreb: Fjerndrab (ikke-intime kvindedrab)
Drab på kvinder begået uden for partner- og familierelationer, både af fremmede og af bekendte, naboer, kolleger, kunder eller omsorgspersoner. Kategorien defineres ofte negativt som alt, der ikke er partner- eller familiedrab, og er derfor mindre undersøgt. I England og Wales blev 55 % af de dræbte voksne kvinder i 2022–23 ikke registreret som drab i hjemmet (Miles & Cook, 2026).

Begreb: Voldens kontinuum
Begrebet beskriver, hvordan forskellige former for mænds vold mod kvinder, fra kontrol og chikane til seksuel vold og drab, hænger sammen frem for at være adskilte fænomener. Tilgangen rangerer ikke voldsformerne, men synliggør fælles mønstre af kvindehad på tværs af f.eks. alder, seksualitet, etnicitet og handicap og udfordrer skellet mellem privat og offentlig vold (Kelly, 1987, og Boyle, 2019, begge i Miles & Cook, 2026).

ANBEFALINGER

Center for Voldsforebyggelse arbejder ud fra en socioøkologisk model med voldsforebyggelse på fire niveauer: nationalt niveau, lokalt niveau, familie- og netværksniveau og individuelt niveau. Flere instanser og forskere anbefaler at gøre brug af den socioøkologiske model i forebyggende arbejde mod kønnet vold med fokus på økosystemet af drivkræfter bag vold mod kvinder (OHCHR & UN Women, 2014; Dawson, 2021; Brysk & Moreira, 2023).

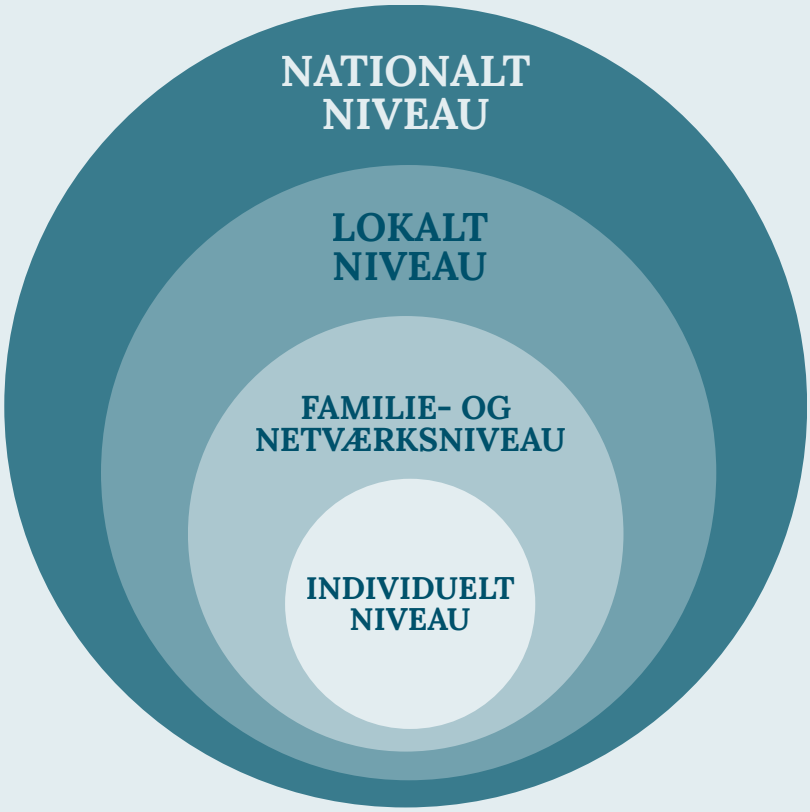

FEM PRIORITEREDE ANBEFALINGER TIL FOLKETINGET

Center for Voldsforebyggelse fremhæver fem anbefalinger, der kan sættes i gang i indeværende folketingssamling. De øvrige anbefalinger uddyber dem. Strafferetlig anerkendelse af kvindedrab (s. 38) kræver længere forberedelse og er derfor ikke blandt de fem.

Anbefalingerne bygger på tidligere analyser og årets fund. I 2024 var der kendt vold eller kontrol forud for to af fire partnerdrab, og halvdelen af drabene skete uden for parforhold og familie.

Fem prioriterede anbefalinger til Folketinget

Anbefalinger, der kan gennemføres i indeværende folketingssamling

1 Ret til hurtig hjælp: gratis, specialiseret støtte til alle voldsudsatte med første kontakt inden for 24 timer.

ANSVARLIGT RESSORT	INSTRUMENT	TIDSHORISONT
Social- og Boligministeriet	Rettighedsbestemmelse i serviceloven	Lovforslag i indeværende samling

2 Landsdækkende MARAC og obligatorisk risikovurdering i sager om vold, trusler, stalking og kontrol, med lovfæstet handlepligt og frister.

ANSVARLIGT RESSORT	INSTRUMENT	TIDSHORISONT
Justitsministeriet og Social- og Boligministeriet	Lovændring og bevilling	Pilot i fire politikredse inden for 12 måneder

3 En særskilt registreringskategori for kønsbaserede drab og et nationalt overvågningsorgan for Istanbulkonventionen.

ANSVARLIGT RESSORT	INSTRUMENT	TIDSHORISONT
Justitsministeriet	Bekendtgørelse og ressortcirkulære	12 måneder

4 Voldsforebyggelse som obligatorisk tema i folkeskolens og gymnasiets bekendtgørelser.

ANSVARLIGT RESSORT	INSTRUMENT	TIDSHORISONT
Børne- og Undervisningsministeriet	Bekendtgørelsesændring	Næste revision af fagbekendtgørelserne

5 Adgang til beskyttelse uanset opholdsgrundlag, herunder et klart skel mellem hjælpesystemet og udlændingemyndighederne.

ANSVARLIGT RESSORT	INSTRUMENT
Udlændinge- og Integrationsministeriet	Ændring af udlændingeloven

Kilde: Center for Voldsforebyggelse. De øvrige anbefalinger uddyber og understøtter de fem prioriterede anbefalinger.

LÆS OGSÅ
Tal om Vold: gruppeforløb og samtaler
talomvold.dk

LÆS OGSÅ
Voldsforebyggende værktøjskasse
centerforvoldsforebyggelse.com/tal-om-vold

STRAFFERETLIG ANERKENDELSE AF KVINDEDRAB

Kvindedrab bør anerkendes som en kønnet forbrydelse i dansk lovgivning. Kønsbaserede motiver, forudgående kontrol og tidligere vold forsvinder ofte i efterforskning, statistik og forebyggelse, når de kønnede mekanismer ikke skrives tydeligt frem i retsgrundlaget. Center for Voldsforebyggelse anbefaler derfor to spor, der kan gennemføres uafhængigt af hinanden.

SPOR 1. STRAFFERETLIG ANERKENDELSE

Kønsbaseret motiv og forudgående kontrol- og voldsadfærd bør skrives eksplicit frem som strafskærpende omstændighed ved drab. Straffelovens § 81 giver allerede mulighed for at tillægge motiv skærpende betydning, men bestemmelsen nævner ikke kønsbaseret motiv, og den anvendes ikke systematisk i drabssager med forudgående partnervold. Vi anbefaler derfor enten en udtrykkelig tilføjelse til § 81 eller en kvalificeret gerningsbeskrivelse, der omfatter drab begået i en kontekst af forudgående partnervold, kontrol eller stalking.

- Ansvarligt ressort: Justitsministeriet
- Instrument: ændring af straffeloven

SPOR 2. REGISTRERING, RISIKOVURDERING OG HANDLEPLIGT

De praktiske gevinster, der ofte tilskrives en selvstændig kriminalisering, kræver ikke en ny straffebestemmelse og bør derfor ikke afvente den. Vi anbefaler en obligatorisk registreringskategori for kønsbaserede drab i politiets og Danmarks Statistiks registre, ensartede indberetningskrav på tværs af politikredse, herunder Grønlands og Færøernes Politi, obligatorisk risikovurdering i sager med kendt risiko for alvorlig vold eller drab samt en klar handlepligt med frister og ansvarlige instanser.

- Ansvarligt ressort: Justitsministeriet og Rigspolitiet
- Instrument: bekendtgørelse, ressortcirkulære og ændring af retsplejeloven

Internationale anbefalinger fra FN, EU og Istanbulkonventionen fremhæver alle behovet for særskilt registrering af kønsbaserede drab. I dag registreres kvindedrab usammenhængende i hele Rigsfællesskabet, hvilket usynliggør både omfang og risikomønstre. Spor 2 kan indfries inden for et år og er en forudsætning for, at effekten af spor 1 overhovedet kan måles.

Forslaget om en særskilt lovramme for kvindedrab har bred opbakning i civilsamfundet. Center for Voldsforebyggelse har sammen med bl.a. Bedre Psykiatri, Zonta Danmark og FN-forbundet sendt et fælles udspil til Folketinget, som 1.208 borgere, eksperter og organisationer står bag (Center for Voldsforebyggelse, 2026).

NATIONALT NIVEAU

Anbefalinger på nationalt niveau centrerer sig om fire ting: kriminalisering af bestemte former for vold, sikring af voldsudsattes rettigheder gennem lovgivning, vidensproduktion og registrering, samt et sprogligt fokus på omtalen af kvindedrab. Hertil kommer de nationale rammer for uddannelse af myndigheder og fagpersoner og for tværsektorielt samarbejde, som fastlægges nationalt, men udmøntes lokalt.

BEDRE RETSSTILLING FOR OFRE FOR ØKONOMISK VOLD

Økonomisk vold har siden 2019 været strafbar som psykisk vold efter straffelovens § 243, men det har ikke i praksis styrket ofrenes retsstilling. Sagerne er svære at bevise, og ofrene mangler ofte midler til at forfølge deres økonomiske krav (Justitia, 2023). I tråd med Justitia anbefaler vi en vejledning fra Rigsadvokaten om, hvilke beviser der skal sikres i sager om økonomisk vold, at voldsudsatte altid spørges om økonomisk vold ved afhøring, at ofre automatisk får beskikket en bistandsadvokat, også til erstatningskrav, og en særlig adgang til gældssanering for ofre for økonomisk vold.
Ansvarligt ressort: Justitsministeriet
Instrument: vejledning fra Rigsadvokaten samt ændring af retsplejeloven og konkursloven

KVÆLNINGSVOLD SOM SELVSTÆNDIG RISIKOINDIKATOR OG SKÆRPENDE OMSTÆNDIGHED

Kvælningsvold kan medføre varige mén og er et af de kraftigste enkeltstående forvarsler om senere partnerdrab (Glass et al., 2008). Anklagemyndigheden kan ikke pålægges automatisk tiltalerejsning, da tiltalespørgsmålet beror på en konkret forsætsvurdering og på objektivitetsprincippet. Vi anbefaler i stedet tre mekanismer, der kan gennemføres: kvælningsvold bør registreres som selvstændig kategori og ikke rubriceres som simpel vold; enhver anmeldelse om kvælning bør automatisk udløse en risikovurdering og lægelig undersøgelse; og kvælning i nære relationer bør indgå udtrykkeligt som skærpende omstændighed ved strafudmåling.
Ansvarligt ressort: Justitsministeriet og Rigspolitiet
Instrument: ressortcirkulære, politiets vejledninger og ændring af straffeloven

LÆS OGSÅ
Økonomisk partnervold i Danmark: vidensgrundlag om økonomisk kontrol, gæld og vold
centerforvoldsforebyggelse.com/udgivelser

STYRKE VOLDSUDSATTES RETTIGHEDER I TRÅD MED INTERNATIONALE MENNESKERETTIGHEDER

Danmark har ratificeret Istanbulkonventionen, men GREVIO (Europarådets Ekspertgruppe for indsatsen mod vold mod kvinder og vold i hjemmet) har gentagne gange peget på huller i gennemførelsen, navnlig vedrørende risikovurdering, dataindsamling og støtte til særligt sårbare grupper. De fire anbefalinger nedenfor lukker de huller, der har størst betydning for beskyttelsen mod dødelig vold. Erfaringer fra andre lande kan ikke overføres mekanisk, og hver anbefaling angiver derfor det danske retlige instrument, der kræves.

Clare's Law

I England og Wales indførte man i 2014 det såkaldte Domestic Violence Disclosure Scheme (også kendt som Clare's Law), der giver individer retten til at søge indsigt omkring en (eks)partners tidligere voldshistorik hos politiet. Lovgivningen er opkaldt efter Clare Wood, der i 2009 blev dræbt af sin ekspartner. Clare's Law har til formål at informere potentielle ofre for partnervold og -drab om relevant information i deres partners straffeattest og domme med henblik på forebyggelse. Center for Voldsforebyggelse anbefaler, at der iværksættes en dansk forundersøgelse af en tilsvarende oplysningsordning. Ordningen forudsætter et selvstændigt hjemmelsgrundlag, da videregivelse af strafferetlige oplysninger til private er reguleret af databeskyttelsesforordningens artikel 10 og retshåndhævelsesloven, og den bør derfor afgrænses til dokumenteret forudgående partnervold, ledsages af en risikovurdering forud for videregivelse og evalueres efter tre år.
Ansvarligt ressort: Justitsministeriet
Instrument: forundersøgelse efterfulgt af særskilt lovhjemmel

Dokumentationskrav

I sager om psykisk vold bliver ansvaret for at bevise volden i høj grad overladt til den voldsudsatte, ofte uden tilstrækkelig støtte fra myndighederne (Center for Voldsforebyggelse, 2024). For kvinder i udsatte positioner såsom migrantkvinder og sexarbejdere kan det være særligt svært at dokumentere vold. Vi anbefaler, at Rigspolitiet udarbejder en national efterforskningsvejledning for psykisk og økonomisk vold med standardiserede indsamlingsmetoder for digitale spor, økonomiske transaktioner og vidneudsagn, så bevisbyrden ikke reelt påhviler den voldsudsatte. Vejledningen bør ledsages af obligatorisk efteruddannelse i alle politikredse.
Ansvarligt ressort: Justitsministeriet og Rigspolitiet
Instrument: national vejledning, som ikke kræver lovændring

LÆS OGSÅ
UDSAT: Voldsudsatte navigerer dansk ret
centerforvoldsforebyggelse.com/udgivelser

Opholdstilladelse
Retten til beskyttelse bør ikke afhænge af statsborgerskab eller opholdstilladelse. Migrantkvinder undgår at søge hjælp hos myndighederne af frygt for udvisning (Institut for Menneskerettigheder, 2023). Udlændingeloven giver allerede i dag mulighed for at bevare en opholdstilladelse opnået ved familiesammenføring, når samlivet ophører som følge af vold, men bestemmelsen er blevet anvendt restriktivt. Siden 2025 gælder en formodning for, at samlivet er ophævet på grund af volden, men kvinden skal fortsat godtgøre selve volden. Vi anbefaler, at kravet lempes, at psykisk og økonomisk vold sidestilles med fysisk vold i vurderingen, og at der indføres et klart skel mellem hjælpesystemet og udlændingemyndighederne, så henvendelse til politi, krisecentre og sundhedsvæsen ikke i sig selv udløser underretning til udlændingemyndighederne.
Ansvarligt ressort: Udlændinge- og Integrationsministeriet
Instrument: ændring af udlændingeloven samt ændret praksis i Udlændingestyrelsen

Specialiseret støtte til voldsudsatte
Beskyttelsen i lovgivningen bør omfatte de grupper, der i dag falder mellem støttetilbuddene: overlevere af drabsforsøg, kvinder med handicap, ældre kvinder, migrantkvinder, kvinder i udsatte erhverv og kvinder med afhængighed. Vi anbefaler, at Social- og Boligministeriet stiller krav om, at hver af disse grupper er dækket af et navngivet specialiseret tilbud med kendt kapacitet, og at dækningen opgøres årligt.
Ansvarligt ressort: Social- og Boligministeriet
Instrument: bekendtgørelse og bevilling

- Støtteordninger til voldsudsatte med handicap: inkluderer juridisk, social og psykologisk bistand. Voldsudsatte med handicap bør have gratis samtale med en advokat, inden de anmelder en sag. Derudover bør der udarbejdes en handleplan for myndighedernes håndtering af sager med voldsudsatte med handicap, med krav om tilgængelig kommunikation, inddragelse af værge uden at værgen kan blokere anmeldelsen, og henvisning til specialiseret krisecenterplads.
- Styrket beskyttelse af kvinder i udsatte erhverv: driftsbevilling til opsøgende tilbud efter model af The Red Van, som tilbyder trygge rum, sundhedsfaglig kontakt og rådgivning uden krav om anmeldelse.
- Finansiering af tilbud til kvinder med afhængighed: finansiering af sikre, døgnåbne væresteder for kvinder med afhængighed, såsom Reden, samt stofindtagelsesrum udelukkende tiltænkt kvinder.
- Styrket beskyttelse af ældre kvinder: vold i pleje- og omsorgsrelationer bør indgå udtrykkeligt i servicelovens voldsbestemmelser og i kommunernes tilsyn med plejehjem og botilbud.

Styrket efterværn
Støtten ophører i dag typisk ved udflytning fra krisecenter, selv om risikoen for genoptaget vold er højest i månederne efter brud (Campbell et al., 2003). Vi anbefaler en lovsikret ret til efterværn i mindst 12 måneder efter ophør af et krisecenterophold eller efter en politianmeldelse, omfattende psykologbehandling, juridisk rådgivning og boligstøtte, samt at kommunerne pålægges at udpege en fast kontaktperson for hele forløbet.
Ansvarligt ressort: Social- og Boligministeriet
Instrument: ændring af serviceloven samt bevilling

LOVSIKRET RET TIL HURTIG HJÆLP

Center for Voldsforebyggelses første målsætning er gratis, specialiseret støtte til alle voldsudsatte med første kontakt inden for 24 timer. Kravet er i dag ikke indfriet: adgangen til krisecenterplads, psykologhjælp og juridisk rådgivning varierer betydeligt mellem kommuner, og ventetiden på specialiseret behandling kan strække sig over måneder. Hjælpen ankommer dermed ofte, efter at risikoen er toppet.

Vi anbefaler en rettighedsbestemmelse i serviceloven, der giver enhver voldsudsat ret til kontakt med en voldsfaglig rådgiver inden for 24 timer fra henvendelsen, uanset bopælskommune, opholdsgrundlag og voldsform. Retten bør omfatte psykisk, fysisk, seksuel og økonomisk vold, og "specialiseret" skal defineres som rådgivning ydet af personale med voldsfaglig uddannelse. Ordningen bør understøttes af én landsdækkende indgang med døgnbemanding og en statslig finansieringsmodel, så tilbuddet ikke afhænger af kommunale budgetprioriteringer.
Ansvarligt ressort: Social- og Boligministeriet
Instrument: ændring af serviceloven samt bevilling på finansloven

VIDENSPRODUKTION

Overvågningsorganer
- Indførsel af et nationalt overvågningsorgan, der rapporterer om Danmarks gennemførelse af artiklerne i Europarådets konvention om forebyggelse og bekæmpelse af vold mod kvinder og vold i hjemmet (Istanbulkonventionen)
- National database for alle former for kvindedrab
- Etablering af selvstændige opgørelser over omfanget af økonomisk vold

Forskning
- En øremærket forskningspulje til voldsforebyggelse under Danmarks Frie Forskningsfond med prioriterede temaer: virkningen af forebyggende indsatser, mænds voldsudsathed og risikofaktorer forud for partnerdrab

- Forebyggelse af systemisk bias: bevillingsgivere bør stille krav om, at forskning på voldsområdet omfatter marginaliserede grupper, og at data opgøres opdelt på handicap, etnicitet, alder og opholdsstatus
- En tilbagevendende dansk dybdegennemgang af samtlige partnerdrab i en femårsperiode efter model af de britiske Domestic Homicide Reviews, med offentliggjorte læringspunkter til myndighederne

KALD KVINDEDRAB FOR KVINDEDRAB

- En fælles myndighedsdefinition af vold, der omfatter fysisk, psykisk, seksuel, økonomisk og digital vold, og som anvendes ensartet i politiets, kommunernes og sundhedsvæsenets registrering og vejledninger
- Kvindedrab og partnerdrab benævnes ved navn i myndighedernes egen kommunikation, herunder i politiets pressemeddelelser, retsreferater og ministerielle redegørelser
- Offerbebrejdende formuleringer fjernes fra myndighedernes vejledningsmateriale og kampagner, så ansvaret for volden placeres hos udøveren og ikke hos den voldsudsattes adfærd, påklædning eller valg af partner
- Ansvarlig omtale af kvindedrab: dødelig vold mod kvinder bør ikke fremstilles som romantisk eller undskyldelig. For at ansvaret ikke forbliver diffust, anbefaler vi konkret, at Danske Medier og Pressenævnet udarbejder en vejledning om omtale af partnerdrab efter forbillede af de eksisterende retningslinjer for omtale af selvmord, at Rigspolitiet ophører med at anvende betegnelser som "familietragedie" i pressemeddelelser, og at journalistuddannelserne indarbejder voldsfaglig omtale i undervisningen

TRÆNING I GENKENDELSE AF FARESIGNALER FOR MYNDIGHEDER OG FAGPERSONER

Uddannelse af politiet og domstolene

- Obligatorisk modul om psykisk og økonomisk vold på politiuddannelsen og i efteruddannelsen af beredskabs- og efterforskningspersonale, med årlig opgørelse af gennemførelsesgraden pr. politikreds
- Økonomisk vold bør beskrives i politiets vejledninger om psykisk vold
- Obligatorisk uddannelse af politiets frontpersonale i håndtering af voldsudsatte med kognitivt, fysisk eller sensorisk handicap, herunder afhøring med støtteperson
- Politi og domstole bør uddannes i at genkende tegn på vold mod ældre kvinder

Uddannelse af fagpersoner

- Træning i genkendelse af faresignaler ved f.eks. "medlidenhedsdrab" hos plejepersonale
- Voldsfaglig behandling og diagnostik: specialiseret viden om ældre kvinders udsathed for myndigheder, sundhedspersonale og personale i botilbud
- Screening og risikovurderinger ved ældre kvinders hyppigste kontaktpunkter (uddannelse af læger, sygeplejersker og SOSU-personale i at genkende faresignaler)
- Træning af fagpersoner og myndigheder i specifikke tegn på vold for de grupper af kvinder, som de arbejder med (som f.eks. ældre kvinder, migrantkvinder, sexarbejdende kvinder, kvinder med afhængighed), og opgørelser over, hvor mange medarbejdere der har gennemført opkvalificering, bør være offentligt tilgængelige
- Voldsforebyggende undervisning målrettet faggrupper i direkte kontakt med borgere. Implementering af ottetrinsmodellen som praktisk risikoværktøj til at forebygge vold og drab



Jane Monckton-Smiths tidslinje bestående af otte trin til et (eks)partnerdrab (Monckton-Smith, 2020)

Baseret på 372 (eks)partnerdrab på kvinder i England i perioden 2012–2015 fandt den britiske professor i kriminologi Jane Monckton-Smith (2020), at drabene typisk ikke skete i impulsivitet eller affekt, men at de derimod ofte var kulminationen af en forudgående periode med psykisk eller fysisk vold, trusler eller stalking. Derudover var drabene typisk motiveret af gerningspersonens behov for kontrol, hvorfor et kontroltab (f.eks. separation) kan optrappe volden.

TVÆRSEKTORIELLE SAMARBEJDER MELLEM MYNDIGHEDER OG CIVILSAMFUNDET

Center for Voldsforebyggelse anbefaler et tværsektorielt samarbejde mellem civilsamfundsorganisationer, myndighederne og fagpersoner. Nationale handleplaner bør baseres på tværgående samarbejder mellem myndigheder og civilsamfundet. Derudover anbefaler vi et civilsamfundsforankret koordineringscenter, som modtager henvendelser fra voldsudsatte, visiterer til rette tilbud og følger op, så den voldsudsatte ikke selv skal navigere mellem kommune, politi, krisecenter og sundhedsvæsen. Centret bør have flerårig driftsbevilling og en fast plads i de nationale handleplaner.
Ansvarligt ressort: Social- og Boligministeriet
Instrument: bevilling på finansloven

STYRKE SAMARBEJDET MED EU

Retsforbeholdet afskærer Danmark fra at være bundet af EU's retsakter på området, men ikke fra at gennemføre indholdet nationalt. Vi anbefaler, at Danmark frivilligt implementerer minimumsstandarderne i EU's direktiv om bekæmpelse af vold mod kvinder og vold i hjemmet (2024/1385), navnlig bestemmelserne om beskyttelsesforanstaltninger, støttetilbud og dataindsamling, og at regeringen redegør for gennemførelsesgraden over for Folketinget hvert andet år.
Ansvarligt ressort: Justitsministeriet og Social- og Boligministeriet
Instrument: national lovgivning og redegørelse

> *Nationale handleplaner skal baseres på tværgående samarbejder mellem myndigheder og civilsamfundet.*

LOKALT NIVEAU

Anbefalinger på lokalt niveau centrerer sig særligt om træning i genkendelse af faresignaler for myndigheder og fagpersoner samt tværsektorielle samarbejder mellem myndigheder og civilsamfundet.

STYRKE SAMARBEJDET MELLEM CIVILSAMFUNDSORGANISATIONER OG KOMMUNER

- Fireårige driftsbevillinger frem for etårige projektbevillinger til civilsamfundsorganisationer på voldsområdet, så tilbud ikke lukker mellem bevillingsperioder. Ansvarligt ressort: Social- og Boligministeriet
- Landsdækkende rådgivning og støttegrupper for voldsudsatte, voldsudøvere og pårørende, med en forpligtelse for hver kommune til enten selv at tilbyde eller at have en henvisningsaftale med et tilbud inden for rimelig transportafstand.
- Nationale minimumsstandarder for voldsfaglig rådgivning, udarbejdet af Social- og Boligministeriet i samarbejde med KL og civilsamfundet, med årlig opgørelse af kommunernes efterlevelse. Instrument: bekendtgørelse, som ikke kræver lovændring

INDFØRSEL AF MARAC-MODELLEN OG STYRKEDE RISIKOVURDERINGER

Center for Voldsforebyggelse foreslår en obligatorisk risikovurdering i sager om vold, trusler og stalking, samt systematisk screening af kvinder i højrisiko (handlepligt). I lande som England og Finland bruges modellen *Multi-Agency Risk Assessment Conference* (MARAC), hvor repræsentanter fra forskellige sektorer mødes for at lægge en plan for voldsudsatte i højrisiko.

MARAC-modellen muliggør vidensdeling mellem sektorer for at bekæmpe fremtidig vold. Center for Voldsforebyggelse anbefaler følgende:

- Obligatorisk risikovurdering i alle sager, hvor der foreligger vold, trusler, stalking eller kontroladfærd, på tværs af politi, kommune og sundhedsvæsen.
- Klar handlepligt og koordineringspligt mellem myndigheder i højrisikosager, med konkrete frister og ansvarlige instanser.
- National udbredelse af MARAC-modellen (*Multi-Agency Risk Assessment Conference*) som struktureret samarbejdsramme i højrisikosager.
- Lovfæstede lokale samarbejdsaftaler, der formaliserer koordineringen og ikke kun er vejledende.
- Hjemmel til hurtigere udveksling af helbredsoplysninger mellem politi, kommune og sundhedsvæsen i dokumenterede højrisikosager. Adgangen bør have udtrykkelig hjemmel i sundhedsloven, være afgrænset til de oplysninger, der er nødvendige for risikovurderingen, forudsætte konkret mistanke om alvorlig vold og logges med efterfølgende tilsyn.
- Risici bør vurderes af fagpersoner med voldsfaglig viden for at sikre specialiseret støtte til voldsudsatte ud fra deres behov.

For at sikre systematisk brug af screeningværktøjer i højrisikosager, der bør udgøre en minimumsstandard, når en voldsudsat henvender sig til politiet, anbefaler Center for Voldsforebyggelse følgende:

- Styrke udøverfokus i risikovurderinger: risikovurderingen bør rette sig mod udøverens adfærd, historik og adgang til våben frem for mod den voldsudsattes handlinger, og bør følges op med kontaktforbud eller behandlingstilbud til udøveren.
- Registrering af voldsudøveres selvmordstrusler som risikoindikator.
- Øget psykiatrisk supervision, når familiemedlemmer agerer primær omsorgsperson for voksne personer med psykiatriske diagnoser.
- Identificering og behandling af misbrug og komorbiditet i familie- og partnervoldssager (screening af diagnoser i samspil med misbrug). Der bør dog fortsat skelnes mellem risikofaktorer og kausale forklaringer, således at personer med misbrug ikke stigmatiseres yderligere.
- Tidligere udredning af beboere på plejehjem/botilbud, der flytter ind uden afklaring af demens eller andre kognitive udfordringer.
- Plejerelationer bør risikovurderes (plejerelationer i ældre kvinders liv kan f.eks. være en søn eller en mandlig partner)

FAMILIE- OG NETVÆRKSNIVEAU

Anbefalinger på familie- og netværksniveau centrerer sig særligt om at styrke befolkningens viden om tidlige tegn på vold, så pårørende, kolleger og netværk kan handle, før volden eskalerer.

STYRKE BEFOLKNINGENS VIDEN OM TEGN PÅ VOLD

- Økonomisk vold indarbejdes i myndighedernes borgerrettede information om psykisk vold, herunder på borger.dk, politi.dk og i pengeinstitutternes vejledning om fælles økonomi.
- Initiativer, der øger anmeldelsestilbøjeligheden ved psykisk vold, herunder en fast beskrivelse på politi.dk af, hvad en anmeldelse kræver, og hvad der sker efterfølgende.
- Udarbejdelse af lettilgængelige og forståelige ressourcer til værger om, hvordan de kan støtte voldsudsatte med handicap. Herunder bør politiet kunne vejlede værger.
- Undervisning i skolen: voldsforebyggelse som obligatorisk tema i folkeskolens og gymnasiets bekendtgørelser. Se Center for Voldsforebyggelses hjemmeside for undervisning på skoler, arbejdspladser og organisationer (centerforvoldsforebyggelse.com)
- Styrke befolkningens genkendelse af tidlige tegn på vold: implementering og finansiering af undervisning på skoler og uddannelsesinstitutioner, i organisationer og på arbejdspladser.
- En flerårig national oplysningsindsats om vold og tegn på vold med fast årlig bevilling, forankret i Social- og Boligministeriet og gennemført i samarbejde med civilsamfundet, frem for enkeltstående kampagner.
- Målrettede kampagner om psykisk og økonomisk vold, som de mindst genkendte voldsformer, med effektmåling på befolkningens genkendelse før og efter.
- En samlet, offentligt tilgængelig oversigt over hjælpetilbud og rettigheder for voldsudsatte, som politiet, kommunerne og sundhedsvæsenet er forpligtet til at udlevere ved første kontakt.

INDIVIDUELT NIVEAU

Anbefalinger på individuelt niveau centrerer sig særligt om tidlig socialisering og om behandlingstilbud til voldsudøvere. Meget kønsbaseret vold mod kvinder bunder i mænds følelser af jalousi, kontroltab og berettigelse. Den voldelige disciplinering af kvinder, der ikke lever op til mænds forventninger, er et samfundsmæssigt problem med rødder i kønnede normer. Dette kan delvist imødekommes af tidlig socialisering med henblik på følelsesregulering. Dette er f.eks. at lære børn om kropslig autonomi, samtykke, skadelige kønsstereotyper og ikke-voldelig konflikthåndtering.

TIDLIG SOCIALISERING OG FØLELSESREGULERING

Forebyggelse på individuelt niveau handler om at ændre de normer og den følelsesregulering, der senere kan udmønte sig i vold. Indsatsen bør sættes ind tidligt, før volden opstår.

- Undervisning i kropslig autonomi, samtykke og ikke-voldelig konflikthåndtering fra indskolingen, med progression gennem grundskole og ungdomsuddannelse.
- Arbejde med skadelige kønsstereotyper og maskulinitetsnormer i pædagoguddannelsen, læreruddannelsen og i dagtilbud.
- Målrettede indsatser til unge mænd om jalousi, kontroltab og berettigelse, herunder digital kontroladfærd i unge parforhold.

BEHANDLINGSTILBUD TIL VOLDSUDØVERE

Forebyggelse af gentagen vold forudsætter, at der findes tilbud til den, der udøver volden. Ventetiden på behandling er i dag lang og tilbuddene geografisk ulige fordelt, og der findes ikke et systematisk tilbud til udøvere, der selv henvender sig.

- Landsdækkende og vederlagsfri behandlingstilbud til voldsudøvere med en garanteret maksimal ventetid.
- Systematisk henvisning til behandling i forbindelse med tilhold, kontaktforbud og risikovurderinger.
- Behandlingstilbud målrettet udøvere med samtidigt misbrug eller psykiatrisk diagnose, uden at diagnose eller misbrug fremstilles som årsag til volden.
- Opfølgning og effektmåling på behandlingstilbud, så bevillinger kan baseres på dokumenteret virkning.

REFERENCER

Berlingske. (2026, 16. marts). *30-årig kvinde tiltalt for at knivdræbe kvinde på bordel.* https://www.berlingske.dk/indland/30-aarig-kvinde-tiltalt-for-at-knivdraebe-kvinde-paa-bordel

Bernsen, A., Bay, B. R., Bjerregaard, D., & Blendstrup, E. (2022). *Kortlægning og analyse af danske femicides 2000-2021.* Center for Magtanalyse. https://centerforvoldsforebyggelse.com/wp-content/uploads/2024/01/Femicide-Watch-Analyse-2001-2021-1.pdf

Bjerregaard, D. (2026a, 30. oktober). Kvindedrab er ikke manddrab – derfor skal de tælles særskilt [Debatindlæg]. *Justitsmonitor.* https://justitsmonitor.dk/nyheder/debat/article19778828.ece

Bjerregaard, D. (2026b). Nordic misogyny in the news: Narrative trajectories in Danish news coverage of femicide, 1966–2025. *Kvinder, Køn & Forskning*, 70–85.

Bjerregaard, D., Kjær, J., Berthelsen, F., & Zethsen, J. L. (2025). *Femicide Watch: Analyse af danske kvindedrab 2023.* Center for Voldsforebyggelse. https://www.centerforvoldsforebyggelse.com/api/pdf/femicide-watch-analyse-2023

Brysk, A., & Moreira, V. (2023). Femicide and the global political economy. I M. Dawson & S. Mobayed Vega (Red.), *The Routledge International Handbook on Femicide and Feminicide* (s. 29–39). Routledge. https://doi.org/10.4324/9781003202332-5

Campbell, J. C., Webster, D., Koziol-McLain, J., Block, C., Campbell, D., Curry, M. A., Gary, F., Glass, N., McFarlane, J., Sachs, C., Sharps, P., Ulrich, Y., Wilt, S. A., Manganello, J., Xu, X., Schollenberger, J., Frye, V., & Laughon, K. (2003). Risk factors for femicide in abusive relationships: Results from a multisite case control study. *American Journal of Public Health*, 93(7), 1089–1097. https://doi.org/10.2105/AJPH.93.7.1089

Canadian Femicide Observatory for Justice and Accountability. (u.å.). *Subtypes of femicide.* https://femicideincanada.ca/what-is-femicide/subtypes-of-femicide/

Center for Voldsforebyggelse. (2024). UDSAT: *Voldsudsatte navigerer dansk ret.* https://www.centerforvoldsforebyggelse.com/api/pdf/udsat-voldsudsatte-navigerer-dansk-ret

Center for Voldsforebyggelse. (2026, 10. januar). *1.208 borgere, eksperter og organisationer: Kvindedrab skal kriminaliseres særskilt* [Fælles udspil til Folketinget]. Folketingets Retsudvalg, REU Alm.del, bilag 134 (2025-26). https://www.ft.dk/samling/20251/almdel/reu/bilag/134/3123524.pdf

Chan, H. C. O. (2015). *Understanding sexual homicide offenders: An integrated approach.* Palgrave Macmillan. https://doi.org/10.1057/9781137453723

Danmarks Fængsler. (u.å.). *Grønland*. https://danmarksfængsler.dk/om-os/danmarks-faengslers-opgaver/groenland/

Danmarks Statistik. (2026). *STRAF5: Ofre for anmeldte forbrydelser efter overtrædelsens art, alder og køn* [Datasæt]. Statistikbanken. https://www.statistikbanken.dk/straf5

Dawson, M. (2021). *Not the 'Golden Years': Femicide of Older Women in Canada*. Office of the Federal Ombudsperson for Victims of Crime. https://www.canada.ca/content/dam/ofovc-ofvac/documents/research/en/FEMICIDE%20OF%20OLDER%20WOMEN_FINAL_April%2027%2c%202021.pdf

Dawson, M., & Mobayed Vega, S. (2023). Femicide and feminicide: A growing global human rights movement. I M. Dawson & S. Mobayed Vega (Red.), *The Routledge International Handbook on Femicide and Feminicide* (s. 3–14). Routledge. https://doi.org/10.4324/9781003202332-2

Domstolsstyrelsen. (u.å.). *Indholdet i Domsdatabasen*. Domsdatabasen. https://domsdatabasen.dk/spoergsmaal-og-svar/indholdet-i-domsdatabasen/

Ekstra Bladet. (2025, 19. juni). *Blodige døgn i Danmark: Fire kvinder led voldsom død.* https://ekstrabladet.dk/krimi/blodige-doegn-i-danmark-fire-kvinder-led-voldsom-doed/10855762

Ekstra Bladet. (2026, 16. marts). *Kvinde tiltalt for at dræbe 42-årig på bordel.* https://ekstrabladet.dk/krimi/kvinde-tiltalt-for-at-draebe-42-aarig-paa-bordel/11124293

European Institute for Gender Equality. (2021a). *Defining and identifying femicide: A literature review*. Publications Office of the European Union. https://doi.org/10.2839/718210

European Institute for Gender Equality. (2021b). *Femicide: A classification system*. Publications Office of the European Union. https://doi.org/10.2839/43089

Europarådet. (2011). *Europarådets konvention til forebyggelse og bekæmpelse af vold mod kvinder og vold i hjemmet* (Istanbulkonventionen) (Europarådets Traktatserie nr. 210). https://rm.coe.int/168046252f

Femicide Watch Danmark. (u.å.). *Database over drab på kvinder i Rigsfællesskabet* [Datasæt]. Center for Voldsforebyggelse. https://www.femicidewatch.dk

Glass, N., Laughon, K., Campbell, J., Block, C. R., Hanson, G., Sharps, P. W., & Taliaferro, E. (2008). Non-fatal strangulation is an important risk factor for homicide of women. *The Journal of Emergency Medicine*, 35(3), 329–335. https://doi.org/10.1016/j.jemermed.2007.02.065

GREVIO. (2024). *Building trust by delivering support, protection and justice. First thematic evaluation report – Denmark*. GREVIO(2024)5. Council of Europe. https://rm.coe.int/first-thematic-evaluation-report-building-trust-by-delivering-denmark/1680b2d30b

Hedegård Thomsen, A. (2020). *Homicide in Denmark 1992-2016* [Ph.d.-afhandling, Aarhus Universitet]. https://pure.au.dk/portal/en/publications/homicide-in-denmark-1992-2016/

Institut for Menneskerettigheder. (2023). *Udenlandske kvinder fastholdt i voldelige ægteskaber*. Institut for Menneskerettigheder.

Justitia. (2023). *Retsstilling for ofre for økonomisk vold* [Rapport]. Justitia. https://justitia-int.org/rapport-retsstilling-for-ofre-for-oekonomisk-vold/

Justitsministeriet. (2025, 7. juli). *Bekendtgørelse af kriminallov for Grønland* (Lovbekendtgørelse nr. 1016). Nalunaarutit. https://nalunaarutit.gl/-/media/lovfiler/2025/rigslovgivning/lovbekendtgoerelse-nr-1016-af-7_7_2025_da.pdf

Kalaallit Nunaata Radioa. (2025, 27. januar). *27-årig mand er tiltalt for drab på kvinde i Nanortalik*. https://knr.gl/da/nyheder/27-aarig-mand-er-tiltalt-drab-paa-kvinde-i-nanortalik

Kristeligt Dagblad. (2025, 30. januar). *Kvinde på 65 år blev et tilfældigt drabsoffer i Grønland*. https://www.kristeligt-dagblad.dk/mand-accepterer-dom-drab-paa-65-aarig-kvinde-i-groenland

LGBT+ Danmark. (u.å.-a). *Transfeminin*. https://lgbt.dk/ordbog/transfeminin/

LGBT+ Danmark. (u.å.-b). *Transkønnet*. https://lgbt.dk/ordbog/transkoennet/

Lohmann, S., Cowlishaw, S., Ney, L., O'Donnell, M., & Felmingham, K. (2024). The trauma and mental health impacts of coercive control: A systematic review and meta analysis. *Trauma, Violence, & Abuse*, 25(1), 630–647. https://doi.org/10.1177/15248380231162972

Manne, K. (2018). *Down girl: The logic of misogyny*. Oxford University Press. https://doi.org/10.1093/oso/9780190604981.001.0001

Miles, C., & Cook, E. A. (2026). Non-intimate femicide in England and Wales: A "continua" approach. *The British Journal of Criminology*. Advance online publication. https://doi.org/10.1093/bjc/azag005

Monckton-Smith, J. (2020). Intimate partner femicide: Using Foucauldian analysis to track an eight stage progression to homicide. *Violence Against Women*, 26(11), 1267–1285. https://doi.org/10.1177/1077801219863876

Mouzos, J. (1999). *Femicide: An overview of major findings* (Trends & Issues in Crime and Criminal Justice No. 124). Australian Institute of Criminology. https://www.aic.gov.au/sites/default/files/2020-05/tandi124.pdf

Naudi, M., Schröttle, M., Kofou, E., Magalhães, M. J., & Kouta, C. (2023). Femicide in Europe. I M. Dawson & S. Mobayed Vega (Red.), *The Routledge International Handbook on Femicide and Feminicide* (s. 170–180). Routledge. https://doi.org/10.4324/9781003202332-20

Nordjyske. (2024, 10. juni). *Politi: Drab og selvmord bag påsat brand i Bælum*. https://nordjyske.dk/nyheder/krimi/politi-drab-og-selvmord-bag-paasat-brand-i-baelum/5107439

Ploeg, O. H. J., Grace, R. C., & Cording, J. R. (2026). Sexual homicide: A descriptive analysis of demographics, behaviour, and body disposal in New Zealand. *Journal of Sexual Aggression*, 32(1), 37–53. https://doi.org/10.1080/13552600.2024.2374084

Politi. (u.å.-a). *Færøernes Politi*. https://politi.dk/politikredse/faeroeernes-politi

Politi. (u.å.-b). *Grønlands Politi*. https://politi.dk/politikredse/groenlands-politi

Presse-fotos.dk. (2025, 19. september). *Transkønnet kvinde dræbt på dansk hotel: Troede det var en dæmon*. https://presse-fotos.dk/transkoennet-kvinde-draebt-paa-dansk-hotel-troede-det-var-en-daemon/

Retsinformation. (2025). *Bekendtgørelse af straffeloven* (LBK nr. 1294 af 07/11/2025). https://www.retsinformation.dk/eli/lta/2025/1294

Rodre, S., Sturup, J., & Masterman, T. (2025). Crime-scene and offender characteristics in conventional and nonconventional stranger homicides committed by male offenders in Sweden. *Medicine, Science and the Law*, 65(2), 98–112. https://doi.org/10.1177/00258024241255779

Rogers, M. M., & Storey, J. E. (2019). Elder homicide: A systematic literature review. *Aggression and Violent Behavior*, 48, 141–151. https://doi.org/10.1016/j.avb.2019.08.008

Rossouw, Z., Beauregard, E., & Chopin, J. (2025). Stranger danger: Analyzing offender behaviors based on victim approach tactics in sexual homicide. *Behavioral Sciences & the Law*, 43(2), 203–216. https://doi.org/10.1002/bsl.2708

Russell, D. E. H. (2001). Defining femicide and related concepts. I D. E. H. Russell & R. A. Harmes (Red.), *Femicide in global perspective* (s. 12–25). *Teachers College Press*.

Salari, S., & Sillito, C. L. (2016). Intimate partner homicide-suicide: Perpetrator primary intent across young, middle, and elder adult age categories. *Aggression and Violent Behavior*, 26, 26–34. https://doi.org/10.1016/j.avb.2015.11.004

SE og HØR. (2025, 30. januar). *Dræbte sin kæreste foran børnene: Nu er han dømt*. https://www.seoghoer.dk/krimi/draebte-sin-kaereste-foran-boernene-nu-er-han-doemt

Sermitsiaq. (2024, 9. april). *Efterforskning tyder på drab og selvmord*. https://www.sermitsiaq.ag/samfund/efterforskning-tyder-pa-drab-og-selvmord/2075503

Šimonović, D. (2016). *Report of the Special Rapporteur on violence against women, its causes and consequences: Modalities for the establishment of a "femicide watch"* (A/71/398). FN's Generalforsamling. https://undocs.org/A/71/398

Šimonović, D. (2023). Foreword. I M. Dawson & S. Mobayed Vega (Red.), *The Routledge International Handbook on Femicide and Feminicide* (s. xxxvii–xxxix). Routledge. https://doi.org/10.4324/9781003202332

Statsministeriet. (2026, 2. juni). *Det politiske grundlag for firkløverregeringen*. Regeringen. https://regeringen.dk/aktuelt/publikationer-og-aftaletekster/det-politiske-grundlag-for-firkloeverregeringen/

Trans Europe and Central Asia (TGEU). (u.å.). *Trans Murder Monitoring*. https://tgeu.org/trans-murder-monitoring/

Trans Europe and Central Asia (TGEU). (2025, 12. november). *Trans Murder Monitoring 2025 reveals new trend in anti-trans violence: Systematic targeting of activists and movement leaders*. https://tgeu.org/trans-murder-monitoring-2025-reveals-new-trend-in-anti-trans-violence-systematic-targeting-of-activists-and-movement-leaders/

TV Midtvest. (2026, 31. august). *31-årig kvinde tiltalt for drab* [Liveblog]. https://www.tvmidtvest.dk/silkeborg/liveblog-31-aig-kvinde-tiltalt-for-drab-d49e8

TV SYD. (2025, 24. november). *Udviklingshæmmet dømt for at stikke 67-årig ihjel – afspillede uhyggeligt opkald i retten*. https://www.tvsyd.dk/soenderborg/udviklingshaemmet-domt-for-at-stikke-67-arig-ihjel-afspillede-uhyggeligt-opkald-i-retten-c935d

TV2 Nord. (2025, 24. juni). *Bedste veninde om den drabstiltalte: - Jeg kunne ikke lide ham.* https://www.tv2nord.dk/hjoerring/jeg-kunne-ikke-lide-ham-fd9f6

TV2 Nyheder. (2024, 9. juli). *Person fundet dræbt på hotel i København* [Liveblog]. https://nyheder.tv2.dk/live/krimi/2024-07-09-person-fundet-draebt-paa-hotel-i-koebenhavn

TV2 Nyheder. (2025a, 14. juli). *- Vildt og ikke set før, siger NSK om eksplosion af kvindedrab.* https://nyheder.tv2.dk/krimi/2025-07-13-vildt-og-ikke-set-foer-siger-nsk-om-eksplosion-af-kvindedrab

TV2 Nyheder. (2025b, 3. juli). *19-årig dømt i Hjallerup-sagen* [Liveblog]. https://nyheder.tv2.dk/live/krimi/2025-07-03-19-aarig-doemt-i-hjallerup-sagen/normalt-begavet-med-kognitive-vanskeligheder?entry=7535ba39-0070-4589-bf60-fdb061fbd0b0

United Nations Office of the High Commissioner for Human Rights (OHCHR) & UN Women. (2014). *Latin American Model Protocol for the investigation of gender-related killings of women (femicide/feminicide)*. https://lac.unwomen.org/sites/default/files/Field%20Office%20Americas/Documentos/Publicaciones/LatinAmericanProtocolForInvestigationOfFemicide.pdf

United Nations Office on Drugs and Crime (UNODC) & UN Women. (2022). *Statistical Framework for Measuring the Gender-Related Killing of Women and Girls (Femicide/Feminicide)*. https://www.unodc.org/documents/data-and-analysis/statistics/Statistical_framework_femicide_2022.pdf

United Nations Office on Drugs and Crime (UNODC) & UN Women. (2024). *Femicides in 2023: Global estimates of intimate partner / family member femicides* [Research Brief]. United Nations Office on Drugs and Crime. https://www.unodc.org/documents/data-and-analysis/briefs/Femicide_Brief_2024.pdf

United Nations Office on Drugs and Crime (UNODC) & UN Women. (2025). *Femicides in 2024: Global estimates of intimate partner/family member femicides*. https://www.unwomen.org/sites/default/files/2025-11/femicides-in-2024-global-estimates-of-intimate-partner-family-member-femicides-en.pdf

Zamfir, I. (2026). *Recognition of femicide in the EU* [Briefing]. European Parliamentary Research Service. https://eprs.europarl.europa.eu/contents/publications/EPRS/2026/05/EPRS_BRI(2026)789304.html